京城日報
朝刊
京城府太平通一丁目三十一番地
發行所 合資會社 京城日報社
編輯兼發行人 印刷人 高宮太平

ジブラルタル慌し

【リスボン三日同盟】ラリネヤ來電によれば英戰艦キング・ジョージ五世及びハウ、英空母G七七、G六四號、G一〇號、R六七號及びポーランド驅逐艦G五號が三日地中海方面よりジブラルタル港に入港したといはれる、このほか同日さらに五隻の輸送船が大西洋方面より入港、引續き地中海方面へ航行したがうち一隻の大型輸送船には飛行機を滿載してゐたといはれる、さらに同港には現在地中海方面に出港すると推定される病院船五隻が碇泊中である

パ、ラ兩島に總督任命

【リスボン二日同盟】アルジェー來電によれば北阿反樞軸軍司令部はさきに反樞軸軍が占領したパンテラリヤならびにラムペドウサ兩島の總督を次の如く任命したといはれる
パンテラリヤ島總督 米空軍第九戰鬪機隊司令少將ストリック・ランド▲ラムペドウサ島總督 英空軍少將ジョン・スピヒ

學徒今ぞ大空の決戰に起て

陸軍特別操縱見習士官制を新設

入隊直に見習士官 一年で飛行將校

陸鷲陣、飛躍的に强化

【東京電話】日ごとに熾烈の度を加へる大東亞戰爭航空戰のもつ役割は極めて重くわが陸海軍擧げて航空兵力の整備充實に努力を傾注し國民また愛國の至誠を盡して之に協力してゐるが、特に青年學徒の間には今直ちに制服を飛行服に替へて大空の決戰場へと志すものが續出してゐる、陸軍ではこの青年學徒の赤誠に應へ且つ我が空軍の陣容をさらに一段と强化する爲この度劃期的な特別操縱見習士官制度を新設しこれに關する勅令『陸軍航空關係豫備役兵科將校補充および服役臨時特例』および關係省令告示が五日附官報で左の如く公布された

從來學徒が操縱となる途は操縱候補生として一箇年入隊するかまたは幹部候補生のうち飛行機操縱を特に希望するものが、一箇年の修業年限を終つてのちそれぞれ操縱將校として少尉に任官するほかなかつたのであるが新制度によれば入隊當日から見習士官として一箇年乃至一箇年半教育訓練されもつとも手取り早く操縱將校となつて大空の決戰場へ飛立つて行けるものでこの年限短縮とゝもに操縱の範圍も飛行機のみならず滑空機にまで擴張されたことは新制度の大きな特長である、それだけに青年學徒の熱意と知能と强靭な體力にかけられてゐる期待は大きなものがあり、有爲な學徒が續々とこの途に進むことが待望される

陸軍の飛行下士官養成についてすでに少年飛行兵制度あり、今この新制度確立によつて飛行將校が大量養成せられることになり、斯くてわが決戰航空陣の飛躍的强化が實現されることゝなつた、本制度の要領は次の通り

一、この制度は飛行機、滑空機の操縱を志願するものに對し身體檢査、口頭試問を行つたうへ採用者は直ちに水戸陸軍飛行學校に入校または陸軍大臣の定める部隊に入隊せしめ入校と同時に見習士官として一年六箇月のうち少尉とする

二、入校以前に飛行機、滑空機の操縱を修得してゐるものは一年間で少尉に任官しうる

三、見習士官の期間については陸軍大臣は必要によつて變更することがあり操縱の素養のないものでも一年位で少尉に任官することもある

四、この見習士官となつて教育中どうしても操縱に不適當のものが出た場合はその人物や一般成績を參酌して大體甲種幹部候補生とするこの際やはり見習士官であり通算一箇年半で少尉となることには變りはない

五、新制度の第一回は本年十月採用の豫定であり志願し得るものは大學令による大學々部もしくは豫科、高等學校高等科、專門學校高等師範學校、師範學校または陸軍大臣においてこれと同等以上と認める學校を卒業したもの及び當該學校の本年九月三十日までに卒業見込みのもので從つて高等學校や大學豫科を卒業して現在大學々部在學中のものも資格があるわけである、これら學徒のほか右の資格さへあれば現在徵兵檢査を受けたものも或は入隊中の兵、幹候生も志願出來、以上いづれの場合でも年齡に制限はない、但し將校、海軍在籍者は資格がない

六、願書は七月三十一日までに在學者は學校、所在地の所管師團長その他のものは本籍地所管師團長宛に出すことになつてゐる、志願票は學校所在地所管聯隊區司令部またはその學校に請求すれば交付される、もし志願票未着の場合は採用願ひを差出すだけでもよい、その書式は配屬將校について承知すること、採用檢査は願書提出後直ちに志願者在學中の學校等で第一次身體檢査および口頭試問を受け得る、その場所は願書を受理した師團長または航空本部長が本人に通達する

將校を大量養成

操縱・滑空機へ擴張

陸軍航空關係豫備役兵科將校補助および服役臨時特例

第一條 當分のうち陸軍航空關係豫備役兵科將校は航空機操縱に從事する兵科將校を志願する見習士官（以下これを特別見習士官と稱す）にして少尉に任ぜらるゝの資格を備ふるものをもつてこれを補充すること

第二條 特別操縱見習士官は大學令による大學々部もしくは豫科、高等學校高等科、專門學校、高等師範學校、師範學校または陸軍大臣においてこれと同等以上と認むる學校を卒業したるものにして特別操縱見習士官たることを志願するものより陸軍大臣に於て詮衡のうへこれを採用す、禁錮以上の刑に處せられたるもの、または破産の宣告を受け復權を得ざるものは特別操縱見習士官たるを得ず、特別操縱見習士官の毎年の採用員數は陸軍大臣その他都度これを定む

第三條 特別操縱見習士官の修業期間はその入營期日より起算し一年六ケ月に滿る日までとす 但し昭和十年勅令第二百六十七號により派遣したる將校の行ふ飛行機操縱の檢定に合格したるものまたは飛行機操縱士免狀もしくは滑空機搭乘員の航空免狀を有するものにありては入營期日より起算し一年に滿る日までとす、前項の飛行機操縱の檢定に關する事項は陸軍大臣これを定む

第四條 特別操縱見習士官は生徒として兵籍に編入しこれに曹長の階級を與ふ

第五條 特別操縱見習士官は水戸陸軍飛行學校または陸軍大臣の定むる部隊において航空關係の兵科將校たるに必要なる教育を受けしむ

第六條 陸軍補充令第六十二條の十一の規定は特別操縱見習士官にこれを準用す

第七條 特別操縱見習士官は詮衡をもつてこれを免ずることなし 但し本人によるにあらざれば一家の生計を營み難き事故を生じたるときは本人の願ひによりこれを免ずることを得

第八條 特別操縱見習士官にして左の各項の一に該當するものは特別操縱見習士官を免ず

（一）軍機を盜りもしくはしばしば法規を犯しまたは品行不正にして改悛の見込みなきもの

（二）航空機操縱の修業の見込みなきもの

（三）前號に掲ぐるものゝほか成績不良にして修業の見込みなきもの

（四）將校詮衡會議において否決せられたるもの

（五）疾病または精神の異常により修業の見込みなきもの

（六）前各號に掲ぐるものゝ外將校たるに適せずと認めたるもの

第九條 前條第二號の規定に該當するものにして航空關係（操縱を除くほか同じ）の兵科甲種幹部候補生となりたるものゝ修業期間は特別操縱見習士官たりし期間を通算し一年六ケ月に滿る日までとす

第十條 前條に掲ぐるものを除くの外第八條第二號乃至第四號または第六號の一に該當するものにして航空關係の兵科乙種幹部候補生となすを適當とするものあるときはこれを兵科乙種幹部候補生となし伍長の階級を與ふることを得

前項の規定により兵科乙種幹部候補生となりたるものゝ修業期間は特別操縱見習士官たりし期間を通算し一年に滿る日までとす

第一項の規定により兵科乙種幹部候補生となりたるものは陸軍補充令第六十一條第一項の規定による教育を終りたるものと看做し同令第六十二條の三の規定に付ては特別操縱見習士官に採用せられたる日を以て幹部候補生に採用せられたる日と看做す

第十一條 第三條第九條第一項及第十條第二項に規定する期間は必要ある場合においては陸軍大臣の定むる所によりこれを變更することを得

第十二條 特別操縱見習士官より豫備役將校となりたるものの兵役の服役は幹部候補生より豫備役將校となりたるものの服役に同じ

【附則】本令は公布の日よりこれを施行す

レンドバ爆擊

荒鷲、米軍陣地へ巨彈

【ブエノスアイレス三日同盟】ワシントン來電＝米海軍省は三日正午の公報において日本戰爆連合編隊が二日レンドバ島に上陸した米軍陣地を爆擊した旨發表した

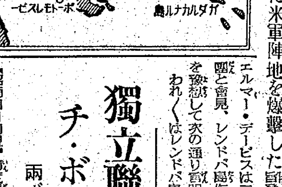

大きい犧牲

米戰時情報局長官の悲鳴

【ブエノスアイレス三日同盟】ワシントン來電＝米國戰時情報長官エルマー・デービスは二日夜記者團と會見、レンドバ島作戰の困難を豫想して次の通り說明した

われくはレンドバ島作戰が非常に困難かつ多大の犧牲を伴ふものと覺悟せねばならぬ、日本軍はジャングル戰術を得意としてをり頑强な抵抗を試みるものと豫想される、又日本空軍が同方面水域の米軍海上輸送に對し强力にして巧妙な攻擊を敢行するであらうことも豫期されてゐる

獨立聯盟會長にチ・ボース氏就任

兩ボース氏 晴の昭南入り

【昭南四日同盟】印度獨立聯盟本部ではスバス・チャンドラ・ボース氏が印度獨立聯盟會長に就任した旨四日午後三時發表した

【昭南四日同盟】印度獨立運動の鬪士スバス・チャンドラ・ボース氏は印度獨立聯盟會長ラス・ビハリ・ボース氏とともに〇日午後二時五十分昭南に晴れの第一歩を印したが右に關し同日午後三時獨立聯盟本部より次の如く發表された

【印度獨立聯盟本部發表】東亞印度獨立聯盟會長ラス・ビハリ・ボースならびに印度の偉大なる愛國者にしてかつ革命運動の指導者たるスバス・チャンドラ・ボースは東京から昭南に到着した

ボース氏熱辯

東亞代表者大會開く

【昭南四日同盟】『今ぞ起て、然らずんば死あるのみ』マイクも破れよと絕叫するスバス・チャンドラ・ボース氏の熱辯に會場を揺がす絕讚と拍手の嵐、印度獨立聯盟東亞代表者大會は四日午前昭南市大東亞劇場で開催された

この日昨夜來の雨があがりと爽れ渡つた空に溢るゝ會場には三色の印度國民旗がはためく、定刻十時半マライは勿論日本、滿洲、香港、佛印、ジャワ、ボルネオ、ビルマなど各地代表者をはじめ數千の參列者は會場を埋めて立錐の餘地なく場外に群る印度民衆も宏た響高らかに印度萬歲を絕叫する、印度國民旗は勿論『戰はざれば勝利なし』と固き決意を現したポスターに埋められた會場には開會前すでに昂奮が湧き上る

午前十時五十分參列者は一齊に立上り拍手をする、スバス・チャンドラ・ボース氏とビハリー・ボース氏が來場する、日章旗と印度國民旗の揭げられた正面定席に向ふスバス・ボース氏は白い背廣に白い蝶子、一文字に結んだ口下に決意のほどを示してゐる、續いて七人の乙女が印度服も鮮かに正面に進みスバス・ボース、ビハリ・ボース兩氏に花束を贈れば會場も破れんばかりの拍手が起る、穆々開會の歌の吹奏に合せて心ゆくまで祖國の國歌を合唱する、印度人の眼には涙さへ傳はつた、續いて十一時十分ビハリ・ボース氏演壇に進んで挨拶を行ひスバス・ボース氏を紹介して會長に任命すれば感激の場を揺るがす、次でマライ代表テイビイ、ボンスレ兩氏が立ちスバス・ボース氏歡迎と同志の固き決意をこめた演說を行ふ、十一時卅分遂にスバス氏の第一聲だ、滿場の拍手と怒濤の絕叫全會衆は獨立完遂の期待をこの人にと右手を打振つて湧きかへる『諸君』ボース氏の第一聲は、ヒンドスタニー語で底力をこめて迸り出た、一言も聞き洩らすまいと固唾を呑んで林のやうに靜かな會場にしみいるやうな莊重な言葉が突如燃えるやうな熱辯に變つた『今ぞ起て、然らずんば死あるのみ』一言一句聽衆を逆る絕叫、かくて十數分にわたるスバス・ボース氏の挨拶を終つた引續き短い字句の中に全面的に協力と援助を惜しまないと誓ふ東條首相の祝辭が代讀された、日本萬歲の嵐が場外にまで沸き起る、次で印度獨立のうちに日本への感謝決議を行ひさらに印度國歌を合唱して同十二時感激のうちに大會を終了した

東條首相より祝辭

【東京電話】四日昭南で開かれた印度人大會に對し東條首相は遙しき指導者チャンドラ・ボース氏を迎へたのを機とし大東亞戰爭により新に英國の桎梏より解放せられた昭南の地に祖國印度獨立完遂への決意を新にし運動貢獻への巨步を踏出したのは同慶に堪へない旨の祝辭を發した

阿部總裁も祝電

【東京電話】翼政會ではチャンドラ・ボース氏の印度獨立聯盟會長就任を祝し阿部總裁の名において四日祝電を發した

チ・ボース氏最高指揮官訪問

【昭南四日同盟】昭南到着第三日を迎へたチャンドラ・ボース氏は四日午前十時半から全東亞の代表者を集めて大東亞劇場に開催された印度獨立聯盟東亞代表者大會に出席ビハリ・ボース氏の後を襲つて會長に就任、就任の挨拶に熱辯をふるひ全會衆を感激せしめたが午後はさらに〇〇基地に〇〇最高指揮官を訪問わが軍當局への感謝と挨拶を行つた

卅九機を擊墜

伊軍戰況發表

【ローマ三日同盟】伊軍司令部は三日次の戰況公報を發表した

一、敵空軍はサレント半島ならびにシチリヤ、サルヂニヤ兩島の數ケ所を爆擊し物的損害を與へると共に市民の間に死傷者を生ぜしめた、樞軸空軍は空中戰において敵機廿四機を擊墜うち十二機は獨戰鬪機であつた

一、伊高射砲隊はトラパニならびにオルビアに來襲した敵機のうち三機を擊墜した

一、イオニヤ諸島の伊軍高射砲隊は敵機二機を擊墜した

朱深氏（華北政務委員會委員長）逝去

後任に王克敏氏再出馬

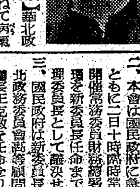

【北京特電四日發】華北政務委員會委員長朱深氏はかねて病氣療養中であつたが四日午前三時逝去した、右につき政務委員會情報局では四日午前十一時次の如く發表した【寫眞＝故朱深氏】

【北京四日同盟】華北政務委員會情報局發表＝

一、華北政務委員會委員長朱深はかねて肩病のため療養中のところ七月四日午前三時つひに永眠せられたり

二、本會は國民政府に急報するとともに四日十時臨時常務會議を開催常務委員財務總署督辦汪時璟を新委員長任命までの暫定代理委員長として推擧せり

三、國民政府は新委員長として華北政務委員會諮詢會議諮詢委員長王克敏を任命せり、なほ就任式は五日擧行することに決した

【北京四日同盟】華北政務委員會委員長朱深氏は參戰後の新情勢に對處するため華北政務の飛躍的推進を期し去る二月八日國民政府主席の要請に基き悲壯の決意の下に病軀を推して華北一億の領導に任じて來たのであるが、多端な職務に對する氏の旺盛なる責任觀と殉國的努力は遂に病を昂進せしめさる六月二十七日以來病勢俄に危篤狀態に陷り家人、側近者の手厚い看護の甲斐もなく四日午前三時十分東城大佛寺の自邸において遂に死去した、享年六十五

病軀よく使命達成に邁進

朱氏の劇的最期

【北京特電四日發】華北政務委員會委員長朱深氏の急逝は參戰中國に大きな衝擊を與へ、華北一億の痛惜は悲しみに鑑し難いものがある、病軀よく四月有餘參戰華北の使命達成に邁進し諸般決戰施策に亘つて劃期的成果を擧げ最後の日まで華北當面の問題を論じながら逝いた同氏の遺志を繼げと一億の戰意は一段と昂揚、打倒米英、大東亞戰爭完遂へ燃然たる鬪魂を燃やしてゐる

しかも氏が最後まで烈々新生中國の前途に思ひをいたし作ら逝いた、その劇的最期こそ不惜身命決戰政治家朱深氏の面目躍如たるものがあり日本古武士の風格を想はしむるものがある

第五治安强化運動陣中風邪にかかつた氏は委員長就任と共に參戰體制の確立、兵站基地確保の使命を受けつゝも政務に當り克く決戰遂行にいさゝかの誤算なからしめた、しかし遂に肝臟を冒され六月廿八日高熱を發し、側近者は直ちに應急手當を講じたが氏はかたくこれを拒け自分の體は自分がよく知つてゐると、病床に理髮師を呼び髭髯をなした、廿九日は一層衰弱したが廿日は小康となり氣分もよいからと公文書に目を通し來訪の友人と詩について語り自身死んだら日本のやうに火葬にして欲しいなどゝ語つた

かくて二日容態急變、永眠寸前にかけつけた政府要人に食糧問題を委任、剿共委員會は活躍してゐるかと質し、所期の目的を達してゐるとの答へに滿足して大東亞戰爭勝利の日を待たずして最期の眠についたのである

故朱深氏略歷

朱深氏字博淵、河北省永清縣出身、光緒二十八年（明治三十五年）京師大學に學び翌二十九年には日本に留學一高を經て民國元年（明治四十五年）東大法科卒業、歸國後は法政局に入り京師地方檢察廳檢察代理高等檢察廳代理院務檢察廳長を經て同七年段祺瑞內閣の司法總長となり翌八年靳雲鵬內閣に留任して內務總長を兼ね、民國九年安福派から推されて國務總理に任ぜられたが安福派の沒落とゝもに天津日本租界に隱れ、同十三年奉直戰後段祺瑞執政の下に警察總監に返り咲いたが一年足らずで實業界に轉じ北京電燈公司協理に就任した、支那事變勃發するや臨時政府司法部總長に就任、民國廿九年華北政務委員會總裁に就任、同年三月中央政治委員會委員、華北政務委員會常務委員となり本年二月八日華北政務委員會委員長として華北一億民衆の領導者となり病を推して參戰後の華北決戰態勢の强化に挺身し續けてゐたものである

實情に即して就業

工場時間制限令廢止に關し 司政局長談發表

戰力增强のため勞働力の決戰的動員を目的として朝鮮に於ける工場就業時間制限令は六月十六日附勅令を以て廢止されたが、これに伴ふ施行規則を總督府では五日附府令を以て廢止、今後は勞務管理の自主的强化を以てこれにかへることゝなつた、右に關する司政局長談は次の通りである

司政局長談

工場就業時間制限令は昭和十八年六月十六日勅令第五百一號を以て廢止せられたのであるが、抑々本令の制定を見たるは支那事變の勃發の爲急激なる增加に伴ふ關係產業部門の勞務强化に依り、就業時間の過長無制限なる傾向が漸く顯著にならんとしたので之を抑制し勞働力の維持培養を圖る爲に國家總動員法第六條に基き制定せられ主として重工業を營む工場に適用せられて來たつたのであるが、爾來良く本令の趣旨の徹底を見、事業主も亦常時冗長なる就業時間を課するは勤勞力保持上害あるは固より、生產能率上却つて不得策なることを認識すると共に、人員不足の折柄勤勞管理其のものに付全面的に多大の關心を有するに至りましたのと、一面現決戰下所謂超重點產業部門の生產增强の要請は時に制限以上の長時間就業も止むを得ない場合があり、本令の制限並に許可等の手續は往々右要請に對する臨時即應の生產運營に副ひ得ざるが如き嫌がないでもないので、本令は此の際一應之を廢止することゝなつたのであつて、これ固より就業時間の制限を解除し勞務者の無制限なる就業を許容するものではなく今後は各工場の實情に即した事業指導に依り其の就業時間の適正化を圖ると共に、事業主側の自發的責任ある勤勞管理に期待し、現下生產增强遂行の圓滑化を圖ることゝなつた次第であるので、各事業主に於かれても以上本令廢止の趣旨を篤と諒解せられ一層勤勞管理に意を注ぎ、以て合理的なる能率增進を圖り決勝的生產增强に邁進せられんことを希望する次第である

京日論壇

學徒戰時動員と行學一體の修鍊

松月秀雄

六月二十六日の全國各新聞紙上に『生產戰に總動員』とか、『學園擧げて決戰に突入』とか『國土防衞の一翼擔ふ』とか、或は又『全國學徒に"突擊令"下る』とか『"學生兵"を目標に』とか『女學校出は皆"看護婦"』とか或は又『決戰下、學徒報國の途開く』とか、『國土防衞に協力』とか『生產戰へも積極參加』とか、或は又『學徒の熱誠結晶、陣頭指揮の實を期せ』とか、或は又『學徒勇躍決戰のさ中へ、今ぞ捧げん動員令下に逞しい進發』とか、『教育を戰時的に推進、學業研鑽の活道場を開拓せん』とかいふ時局色を帶びたいろいろの見出しで『學徒戰時動員體制確立要綱』なるものが一齊に發表された。

該要綱の性格は右の見出しとして選ばれた種々の言葉の中にもその片鱗を現はしてゐると思ふが、その方針は大東亞戰爭の現段階に對處し、教育錬成內容の一環として學徒の戰時動員體制を確立し、學徒をして有事即應の態勢たらしむると共に、これが勤勞動員を强化して學徒尽忠の至誠を傾け、その總力を戰力增强に結集せしめんとするにある。而してその要領は有事即應態勢の確立と、勤勞動員の强化とに存する。

前者は學徒をして將來の軍務に備へ、國防能力の增强を圖らしむると共に必要に當りては直接國土防衞に全面的に協力せしむるものであつて端的にいへば、學徒をして將來國軍の精鋭たり得る資質能力を增强することであつて學徒をして國土防衞の一翼を擔はしめ、いはゞ學生兵としての突擊令を下したものであり、後者は學徒をして挺身國家緊要の業務に從事せしめ、その心身の鍛成を全からしむるものであつて食糧增產、國防施設建設、緊要物資生產、輸送力增强などにその重點を指向し學徒の積極强力なる動員を圖ることであつて、端的にいへば學徒をして國民勤勞力の有力なる一翼を擔當せしめんとするものであつて、學徒の生產戰への總動員であり、その生產戰への積極的參加である。

かゝる動員は必ずしも新しい構想ではない。歷史的にその起源を遡れば、それはいづれも五年前當時の文部大臣荒木大將の構想にあつた。

荒木文相は昭和十三年六月直轄學校長並に地方長官に對する通牒に依つて、初めて學徒の集團勤勞作業運動を教育に採り入れ、學と行、研究と實踐との一致は學問の本領であるとの見解に基いて學問と實踐と報國との三者一體の確立を目指したのであつた。次で大將は『學徒隊』の結成を提唱され、昭和十五年六月に至つて『學校報國團組成』に關して指示するところがあり、同年秋から翌年春にかけて各大學、高等學校、中等學校には學校報國團が結成され、師弟同行、俱學俱進の修鍊體制を確立されたのである。其の後前二者は夫々發展の一路を辿つたが、兎に角荒木文相時代に發芽した學徒の勤勞動員と有事即應態勢は、爾來滿五年を經て、時局の深刻化に即應し、茲に今回の要綱となつて基本的にして綜合的な計畫として集大成を見んとするに至つたのである。

これに對して一部世間には學年を短縮した上、更にかゝる動員を實施すれば、學力は益々低下し、延いては却つて將來の國力に影響するのではないか、とか、サボ學生が何んとか理窟をつけて動員に應じなかつたり、缺席したりしはしないか、とか、工場などの管理者側と出動の學徒との間は圓滑に行くであらうか、とか、種々の疑問を懷くものもないではないやうである。しかもそれは單なる懷疑ではなく、眞面目なる國家の將來に對する憂慮であるやうに思はれる。

こゝで吾々の第一に考へなければならないことは、今我が皇國は六百六十餘年前の元寇にもまさる苛烈悽愴を極むる乾坤一擲の大戰爭を戰ひつゝあることである。我等の祖先がこの金甌無缺の國體を擁護したやうに、我々は何よりも先づ此の戰爭に勝たねばならぬ。勝ち拔かねばならぬ。昭和十二年四月以來國民學校、師範學校、男女高等專門學校、中等學校、高等學校は、悉く『皇國ノ道』に則つて皇國民の錬成をなすことを大眼目としてゐる。未だ[illegible]が、大學教育も大學令第一條に於て同樣の趣旨を以て規定せられるであらう。然らば『皇國ノ道』とは何ぞや、といふに、それは『教育ニ關スル勅語』に昭示給へる『斯ノ道』であり、端的にいへば『皇運扶翼ノ道』である。『一旦緩急アレハ義勇公ニ奉シ』と仰せられたその緩急中の最大緩急の眞只中に皇運扶翼の大任を負うて錬成されつゝあるのが男女少年學徒である。今や交戰諸外國の大學專門學校の學生の多くは前線に出動してゐるといはれてゐる。我が青少年學徒といへどももとより『大君の邊にこそ死なめ、のどには死なじ』の熱意報國の心構へは堅持されてゐると思ふ。この心構へを以て生產戰に、防衞戰に勇躍挺身して協力することは其の最も熱望するところである。こゝに最も要請さるゝものは特に熱烈にして指導力ある指導者の錬成であり、かゝる意味の教員の再教育である。

又學徒の本領は飽くなき學問研鑽にある。故に教師は今次學制改革の趣旨を十分に理解し、心身一體、行學一致、學科と修鍊との相即による全人陶冶の實を擧げ、授業方法の研究に依つて授業時間の減少に伴ふ學力低下の防止、勤勞作業と國防訓練を通じての知德心身の一體的修鍊、知識と實踐力との併進に一段の工夫と努力とを傾注すべきであらう。特に中等學校及び高等學校の修鍊要綱を見るものはその徹底は同時に本動員要綱の徹底を意味するとも解し得るであらう。この意味において中等學校、專門學校及び高等學校における『修鍊』の意義は重要である。その他工場や農場に教室を移駐して生活戰線即道場の實を擧ぐることも要請せらるべきであらう。

あらゆる機構は同時に教育機構であり、現世代の國民の總ては教育者なりとの信念である。教師、學校當局及び學務當局の熱心且つ持續的なる指導は勿論のこと、工場の管理者も教師なりとの心構へを堅持し、陛下の御民を御預かりしてゐるとの自覺に立つて親切に指導すべきである。そのためには一方所謂指導本部の設置に依つて各機關の緊密有效なる連絡が望ましい。また本事業の完遂には農林、內務、文部、厚生等の諸省間の緊密なる連絡がなくてはならない。青少年學徒は一大家族國家たる日本の子寶であるとの理念に基いて大愛の至情を傾け、國家の總力をあげてそれを指導すべきである。要は嚴き意味における教育者が眞に『擊ちてし止まむ』の心構へに徹することである。【筆者は城大教授】

戰ひ拔かん大東亞戰
賓貴の保險
相互組織 千代田生命

肺患者必讀 上呈
肺患 早期に根本から治せ！
從來結核の治療は的確な藥劑もなく、養生法食餌療法も見るべき效果はなかつた。然るに結核の病原を究明し研究の結果、新しい療法の創唱と相俟つて多大の好成績をおさめて來た。讀者よ！一日も早く全快の光明を得られよ！
結核治療研究の參考資料●肺病讀本（B六判百數十頁）美本●進呈 この新聞名記し申込次第 大阪府阪急石橋 和田乃道相談部
ホルゲナルチヨウシン 三十六錠 二円五十錢

財團法人 機械化國防協會發行
國防科學雜誌 機械化
7月增大號 朝鮮版 價65（稅込）〒4
少年戰車兵の訓練 生駒陸軍大佐
空の神兵の訓練 木下陸軍少佐
陸軍少年通信兵の教育 渡邊陸軍中佐
鐵道隊戰場の一とき 加藤陸軍中佐
海洋少年團の訓練 日置海軍少將
ドイツ青少年と國防教育 木幕浪夫
學徒の機甲訓練 石田周藏
決戰は諸君の双肩にあり 木村陸軍中將
戰爭とビタミン 有本邦太郎
代用燃料車の話 佐竹陸軍技官
機械の初步知識 峰谷耕三
魚雷と發射裝置の作り方
單座戰鬪機の作り方
色・アート頁
空中航空母艦 氣球のいろいろ 水中兵器の發達 戰車演習移動見學 獨逸最新鋭戰車部隊 工都防衞特別防空演習
決戰下の國防と訓練特輯
座談會・決戰下の國防と訓練
國民科學新書 各冊B6判
溫度の科學 仙台高工教授理博 本宮義著 價二・〇〇 〒二〇
國防と電氣通信 大阪市大教授工博 谷三郎著 價一・八〇 〒二〇
軍需資源讀本 秋月俊一郎著 價二・五〇 〒二〇
發賣所 山海堂 東京市神田區神保町 振替東京21691

東洋經濟新報社編「朝鮮產業年報昭和十八年版」
朝鮮產業の決戰再編成
B5判 一八〇頁 價二・五六（稅共）〒〇・一六
決戰體制と朝鮮經濟の再編成
地下資源と重化學工業の擴充
輕工業擴充の要請と方向
朝鮮の決戰下企業態勢 ―一六五會社の內容檢討―
農業再編成の新使命
交易輸送問題の新局面
朝鮮の決戰生產增强對策
最新刊
新刊 朝鮮銀行調查部 川合彰武著 朝鮮工業の現段階 A5判 三二〇頁 價三・三〇 〒〇・二〇
東洋經濟新報社京城支局 京城府中區明治町・振替京城三一七二四

★主婦之友社刊★
最新刊
木下仙・下谷德之助著
タイ・佛印・マライのお話
小穴隆一畫伯裝幀原色美本 實價稅込 一圓八十九錢
これからの日本を背負ふ少國民諸君のために、南の盟邦タイ・佛印と新領土マライの知識を學びつゝ興亞の熱意があふれ出るやう書かれた唯一の少國民南方讀本です。▲タイ・佛印・マライと日本史▲風土、人種、風俗、產業▲マライ沖海戰・シンガポール攻略戰等…お母樣方も愛兒教育のため御必讀ください。
既刊好評書
姉妹篇 蘭印のお話 木下・下谷著 一圓八十錢 東印度諸島の歷史、地理、產業、風俗と日本との關係等を說いた姉妹篇
文部省推薦・國旗揭揚式 柏熊達生譯 一圓三十錢
文部省推薦・ファブルの生涯（上・下） 平野威馬雄譯 各一圓三十錢
文部省推薦・つばさの蔭に 木村太郎譯 一圓五十錢
洪牙利名作・パウル街の少年團 松室重行譯 一圓五十錢
どうぞ今すぐ最寄りの書店でお求めください。本社へ直接の御註文はお受けできかねます。

石井一郎著 新刊
興亞の父 小村壽太郎
B6判四百餘頁 價一・九六 〒二〇
大陸政策の大先覺者小村壽太郎の苦鬪は、當時の日本の情勢より見て、眞に血のにじむ苦鬪であつた。興亞の黎明が、どういふ風に展開されたか。讀物として描き出された本書を見られよ
ロマン・ローラン著 宮本正清譯
聖雄ガンヂー 價一・六〇 〒二〇
東洋精神に深い關心と正しき理解を有するロマン・ローランにガンヂーを聽かれよ。
アナトール・フランス著 宮本正清譯
わが友の書 圖入上製 價二・二〇 〒二〇
フランスの香り高き傑作―幼き日のひたむきな愛情は、鋭く大人の魂を貫き、萬人の胸に美しい知性の花を捧ぐ
朝倉文夫著 新刊
航南瑣話（美の探求と紀行） B6上製 價三・二〇 寫眞原色版二八頁
彫塑界の大御所たる著者が南方調查に赴いた折、世界人類展覽會の如き中に民族の美・風俗習慣・奇行・情操等より何が映じたか
新田潤作（隨筆）
耳目の散步（新刊） B6上製決定版 價二・〇〇 〒二〇
新田氏の文學は凡る苦悩をくぐり拔けた健康と明朗性に充ちてゐる。
東京神田神保町二ノ四 東和出版社 振替東京一六九六〇五番

社説　重要鑛物調査團に期待す

一

朝鮮重要鑛物緊急開發調査團が、遂に田中政務總監を團長に鮮內は勿論內地滿洲の技術陣をも動員して、愈々八月中旬より十一月上旬にかけて大活動をとり、大々的增產に邁進せんとする企畫は、我らの心から期待する處のものである。

二

その大綱によれば、基礎調査班と開發調査班とに分れ、基礎調査班は更に一般調査班、物理探鑛班、試錐調査班の三つに分れて突進し、開發の見込十分なるものに對しては開發調査班をもつて直ちに開發に移り、本年內にその生產を開始しようといふ頗る緊急多忙なる大活動といふべきである。しかも動員されんとする調査陣容の盛況强力なるは、まさに本邦地下資源開發部門の豪華版であり、綜合的陣容の總出動とも見なすべき生產戰である。

三

この生產進軍、それは半島の資源總帥としての價値的に兵站的使命の重要性を示すものであつて、一般民衆も思ひをここに致し、その活動に絶大なる協力を致すべきである。聞くに半島總面積は我が本州から三重、を取除いたものとほゞ同じであり、此處に賦存する既知鑛物は二百餘種の多きに達し、有用鑛物も百餘種を數へ全く百花撩亂"世界の"鑛物標本室"ともいふべきである。その主なるものゝ中で特に決戰日本の軍需資源として緊急不可缺なるタングステン鑛、水鉛鑛、黑鉛、螢石、雲母などすべてその豐富なる埋藏が豫測され、最近それらに加へて鉛鑛、銅、滿俺、石綿その他各種稀有元素鑛物類の鑛床も相次いで發見されつゝあるといふが、これらは全く現下速急を要する決戰日本の直接的物資である。然るに未だ調査探鑛不十分なるため、その鑛量、品位が確定せられず、開發も低調であるといふ。茲に於いて、さきに小磯總督がその資源調査の急務を强調した所以があり、こゝに本調査團組織の具體化となり、半島全野に亘つて猛然たる活動を展開せんとするに至つた理由が存在するのである。

四

もともと朝鮮に於ける地質鑛物の一般がおぼろげながら世界に紹介されたのは、明治十六年獨逸人カルル・ゴツチエによつてであり、降つて明治三十二年小藤文次郎博士の全鮮に跨る地質研究、ついで日露戰爭勃發と共に調査事業が開始され、大正七年地質研究所の開設、大正十一年官設技術研究機關として朝鮮總督府燃料選鑛研究所の設置といふ、かくて明治十四年早くも地質調査所を開設したといふ本邦內地に比較して、隨分の開きをもつものである。然るにその短期間に於いてすら今日如上の如く"世界の標本室"とも言はるゝ程に多種豐富なる資源の極要地帶たるの評價は、もとより半島の地質が持つ天惠によるのであるが、具さにこれを見ると表土が淺く、樹林に乏しい結果岩盤の露出が極めて良好である故にその踏査により多くの效果を舉げ得たのであるが、翻つてその地殼條件のよさに比べ、調査探鑛が當然體驗する交通並に衣食住の不便は、內地のそれとは全然趣を異にし、その辛苦難行は想像以上のものがある。故にかゝる場合、調査團に望む處のものは、"此處も戰場"の至念である。靜かに堅確の礎をその心底に聽き、遙か密林を征く皇軍のそれを思ひ、今日の生產戰爭の邁進を全うせられむことを──。

五

思へば半島の地下資源開發は未だ青年期にある。その前途ますます多々として、希望まことに豐かなるものがある。半島の脊梁太白山脈、その太白山脈は何を如何程に包藏して、現下戰へる日本に無言の叫びをもつて呼びかけてゐるか？我々はその呼びかけに應へて、地下資源として今の青年期半島が、大君に召さるる若人と同じやうに殉國の如く滂湃として"東亞決戰"に應召することを期して待つものである。

長期戰への再認識
獨の總動員體制完壁

【ベルリン四日同盟】世界戰爭の重大轉機を前にドイツ政府は着々歐洲の新秩序建設工作を進めると共に全歐洲を要塞化して勝利への道を邁進してゐるが、最近ドイツ國民の間に顯著な徵候は長期戰への氣構へと總力戰への一糸亂れぬ進軍だ、ドイツ軍は緒戰における偉大な戰果により長期戰に對處出來る多くの條件を確保し例へば必要な食糧品の確保、物價水準の維持、戰前からの莫大な物資の蓄積歐洲各國からの物資輸入促進などは戰力增强の重要な要素となつてゐる

長期戰への態勢

二年前に總統が東部戰線に進擊した當時、ドイツ國民一般は軍事的にも政治的にも戰爭の短期終結を期待してゐた、しかし冬、夏、冬、夏と二年の死鬪を繰返し『スターリングラードの悲劇』チユニジヤ地方からの撤退を體驗してドイツ國民はすつかり長期戰への覺悟を定めた、長期戰への再認識こそドイツ國民現在の生活の全面を支配する原動力といへよう、ゲーリング元帥、リツベントロツプ外相、ゲツベルス宣傳相などの演說を待つまでもなくドイツ國民は物心兩面に亘つて全力を完勝に捧げようと言ふ意氣込みだ、最近ドイツ政府當局は一般には不利と思はれることまでも或程度まで全國民にぶちまけ全國民の總力戰への決意を促さうとしてゐるが、と總統の下に約五百萬の動員を擁するナチス黨が推進力としてあらゆる組織にしつかりと喰込んでをり突擊隊、ナチス自動車隊、ヒトラー青年團、ナチス大學教授團、ナチス學生團、ナチス婦人團などの種々の職能團體を通じて全國民の心をしつかりととらへてゐる、國內における反對派の存否が直接國民の士氣と戰局の推移に重大影響を及ぼすが、現在のドイツ國內では如何なる國民も必ず何んらかの組織を通じて直接國家と緊密に結合してをり國家總動員體制はまさに完璧と言へよう

決戰體制の確立

政府は最近食糧配給を約五十グラム、パン二百グラムづつ夫々增加し、成人には一週にパン二千六百グラム、約三百五十グラムを配給することに決定したので食糧に關しては前大戰當時のやうな不安がない今やドイツ國內では物と言ふ物ほとんど全部が切符制で食糧相の下に全國食糧團體が、また經濟相の下に商品管理所がそれぞれ設置せられ生產部門と商業部門の結組織と關聯して戰時下食糧部門の大動脈となつてゐる、從つて切符制に基く物資の配給は勿論物價の變動、品質低下の防止に至るまで萬全の措置が施されてゐる、最近當局は國內定期刊行物約四千種のうち一千五百種を整理したが、整理に當つては働く銃後の國民ならびに全戰線將兵を考慮し精神的に價値の高い刊行物は殘して第二義的の刊行物を思ひ切つて整理統合するといふ方針にしたが、戰時下の國民生活を朗かにすると考へられる娛樂雜誌は保存してゐる

外人勞働者活用

ドイツ政府の現在の人的資源動員方針は占領地、同盟國などからの外人勞務者の移入、婦人勞務者の增强、俘虜の徵用などで現在軍需工場を視察して目立つことは外國勞働者の數がぐんぐんと殖えて來たことである、工場によつても違ふが三人に一人、四人に一人といふ具合に外國勞働者を見出すことは珍らしくない、總數は數百萬に達してをり仕事は簡單な作業に分別されてゐるので各その力量に應じて能率を發揮するやうに仕組まれてゐる、また最近では歸休兵が軍服のまゝで驛の赤帽を勤めたりしてゐる、さらに生產方面で一番問題となつてゐるのは能率增進と新しい合理化運動で、日曜日の特別勞働を奬勵したり學生を勞働させたりあるひは勞働に臨時的に從事する場合にはバターとかその他の日用必需品を報酬として與へるやうな方法も實施されてゐる

闇取引には嚴罰

開戰以來ドイツ國民の生活費は幾分上昇して當局では十五パーセントの增加であるといつてゐるが、最近では農產物が僅かに昂騰しただけでビールなどは却つて値下を示してゐる、最も統制の裏をくぐる闇の利得を稼がうとする經濟犯は殖えてゐるが檢察當局は經濟事犯に對してはあくまで嚴罰主義を堅持し違反者は嚴罰に處して全國民に嚴重警告を與へる仕組だ、消費規正は統制部門のうちでも最も嚴重に施行されてゐるが、それだけに違反に對する處罰はもつとも峻烈に行はれてゐる、たとへば肉類などの食糧切符に對する犯罪には重罰が課せられてゐる、最近の判決例を見ると肉券を不正行爲により入手、利用する場合には六年の懲役、六ケ年の公民權剝奪二千マルクの罰金といふ峻嚴な刑を課せられてをり、また僞造食糧切符の使用にも大體同程度の嚴罰が課せられる

時事小解　貯蓄の中間戰果

十二億貯蓄達成强調週間の成績はまだその全貌を見ることが出來ぬが、二日までに判明したところによると極めて良好である、すなはち郵便增金附定期預金のみを見ても廿日現在四千百四十四萬五千三百卅四圓、この六割が新たに吸收された購買力である廿日現在では この定期預金は八千萬圓は行つてゐるものと思はれるが、この數字は當初の推定を約三千萬圓も突破してゐる、これに一般賣出による國債の八百萬圓、債券の七百萬圓合計一千五百萬圓を加へると九千五百萬圓で、六月中の貯蓄總額は一億數千萬圓となること確實である、これを一昨年六月中の七千萬圓昨年の一億圓に比較しても順調な發展を示す數字で先づ成績は上々である、ところで本年の貯蓄目標は十二億であるが、これから有價證券投資見積額二億五千萬圓を差引いた九億五千萬圓が一般貯蓄目標となるもので これを十二ケ月に平均すると七千九百萬圓約八千萬圓となるのであつて、本年度の貯蓄實績を見ると四月三千萬圓、五月は未集計で數字不明、但し四月より增加してゐることは確實であるからこれを四、五千萬圓と押へると四、五、六の三ケ月平均は八千萬圓に達するかどうか、恐らくこれを下廻るものであらう、第一四半期は每年貯蓄實績の上らぬ期間であるとしても十二億貯蓄達成には今後大いに奮鬪を要することとなる

週間世界の動き
米、人的資源に悩む
軍需品の生產力低下

ソロモン群島方面に對する敵側の蠢動を除けば東西を通じて先週は戰局に些したる變動もなかつた、敵側は依然愼重に次期反攻の計畫を練りつゝあるものと見られるが、この際多少視角を變へて、敵側反攻の基礎をなす米國生產力の最近の狀況につき最近入手した某中立國の權威ある筋の研究を基礎とし二三の考究を加へて見よう

一、軍需生產の基礎的部門を構成する鐵鋼生產の狀況は左の通りである

米國商工省の發表によると昨年中の生產額は八千六百九萬二千トンで實際の生產能力九千三百萬トンに對し三百餘萬トンの開きを示した、本年度の生產能力擴張計畫は九千百萬トンと發表されてゐるが 昨年の 實績よりすれば

到底能力相應 の實績は信じ難いと見られる、昨年の生產能力を 目として 本年一月より六月までの 米國 鐵鋼生產實績を推定すると次の通りである

一月九八、二月九八、三月一〇〇、四月九八、五月九八、六月九五、四月以降の生產低下は例の炭坑爭議によるものであるが以上六ケ月を通じて見るにその實績は昨年と大差なく、昨年同期間に比べて僅か一、一%の增產を見るに止まつてゐる、米國政府は本年上半期に於て鐵鋼生產能力七百萬噸擴張計劃を立てゝゐたが今日に至るも未だ實現を見ず、假に下半期に於て同計畫が實現したとしても現在の率で行けば實績は稍々百萬噸程度の增產に止まるだらうと見られてゐる

二、次に航空機生產の中核をなすアルミニユーム生產狀況について見ると次の通りである

一昨年は國生產額廿八萬トンであつた、昨年は殆ど正確な

發表資料がない が生產された航空機の數量より逆算して推定すると凡そ五十萬トン內外と推定されてゐる、本年のアルミニユーム所要量を同じく航空機の生產から逆算して推定すると凡そ八十萬トンでこれに英ソ兩國への供給その他に必要なものとして約十五萬トンを加算すると計九十五萬トンとなる、米當局は本年度中の計畫として凡そ百廿萬トンのアルミニユーム生產が可能であると宣傳してゐるがボーキサイドの輸送困難アルミニユーム工業の擴張遲延などからみてこの計畫數の達成は勿論九十五萬トンの所要量の確保すら困難とみられてゐる

三、更に航空機の生產狀況について見ると次の通りで昨年は生產計畫六萬機に對し實績は四萬七千六百九十機に過ぎなかつた、本年五月までの生產狀況は各方面の發表を綜合すると次の通りである

一月五千機以上（WPB發表）二月五千五百機（陸軍次官發表）三月六千二百機（ネルソン發表）四月六千六百九十機（同）五月七千二百機（WPB發表）しかしながら右の米國官廳發表數字は果してどこまで

信をおくに足 るか甚だ疑問としなければならない なぜならば例へば先月末バアーンズは『開戰以來十萬台目の飛行機が生產せられた』などと發表してゐるが、若しこれが本當ならば本年一月から五月迄に五萬一千三百六機生產されてゐなければならない計算になり右に掲げた發表と明かに大きな喰ひ違ひを生ずるのである、中立國筋の權威ある推定によれば米國の本年度の航空機生產力は七萬八千三百機でその月別生產高は大要次の通りとされてゐる

一月、二月、三月は大體發表通りとみて合計一萬六千七百機、四月、五月は月平均六千五百機と見積つて合計一萬三千機、六月、七月は月平均六千八百機とみて合計一萬三千六百機、八月から十二月までは月平均七千機とみて合計三萬五千機、以上總計七萬八千三百機といふわけであるが

この推定はあらゆる資料を基礎に

專門家に依 つて行はれたものでかなり信用されてよい數字と思はれる、米政府の宣傳する十二萬五千機に對し實に四萬機以上の不足が豫見されるわけでこれをもつてしても所謂『東西同時反攻』などが敵の宣傳するやうにさうやすやすと實行に移し難いものであることが窺ひ知れよう

三、生產力を問題にする場合物的資源と共に最も大きな支配的要素として問題になる人的資源──それの動員狀況を最後に取り上て見よう、最近のガーデアン紙に掲載されたトールマクナツトの論文によると本年末までに米國は陸海軍を約數六千二百五十萬の人間を初め軍需工場、農業その他に於て

動員しなければ ならぬことになつてゐるがこの厖大な勞働力の動員の可能性については各方面殆ど一致して疑問視してゐる而して中立國筋でその可能性の障碍をなすものとして見てゐるのは次の諸點である

一、米國は地域廣大であるため一地方に假に過剩勞働力が生じたとしてもそれを他の地方に簡單に移動させ得ない、特に最近はガソリンや自動車の制限で國內旅行が極度に窮屈になつてをり移大な勞働力の移動は紙上計畫は可能であるも輸送上の困難にぶつつかつて實現困難である

二、次に數千數百萬の人間のための居住設備は到底賄ひ得ない

三、假に希望の動員が可能であつても多數の婦人勞務者その他による勞働力の質的低下は免れず、結局紙上の計畫と事實上の勞働力との上には大きな開きが生ずる

以上の諸困難の結果

米國は本年中 に精々三分の二の人的資源を動員出來ればよいとみられてゐるのであるが、この觀測からすれば大體に於て米國の勞働力も今年豫定の三分の二の實力を發揮出來れば上出來だらうといふことが出來よう

繭出廻り不振に
統制會社で對策協議

本年度春繭は部分的には相當の遲作を生じたとはいへ、全般的作柄は概して良好であるが而も共販出廻りは繭價の引上げ、人絹特配等の福利的措置と第一線指導員の徹底的供出督勵にも拘らず目下の所豫期の共販成績に達して居らず、關係方面ではこれが原因探究と對策を考究中であり、蠶絲統制會社でも右に關し關係業者の意見を徵することゝし五日午前十時から同社に參與會を招集、諮問することゝなつた

產業設備債券

【東京電話】勸銀では二日政府保證產業設備債券（第六回）四千五百萬圓の募集條件（四分二厘、九十九圓五十錢、十二年、拂込期日七月廿六日）を發表した、うち市場公募は四百萬圓である

株式の週間展望
個々の材料重視

日本證券取引所の新發足に伴ひ實物取引は當然のことゝして實物中心とならざるを得ないが、既に實證されつゝある如く株式市場が一般材料に支配される機會は極めて尠くなり、個々の材料がより一層重視されて來た、今後の投資家の態度はあくまで採算本位でなくてはならない、價格の安定こそ新取引所の目的であつて今後は短期間に大幅の騰落は先づ見られなくなる筈だからである、過般來概して緩慢なる玉整理の裡に大きくみて依然保合商狀が續いてゐるが、場面は漸次閑散化し、僅かに重點株を中心とする底還物色買をみるに過ぎない、大部分は豫想材料の具體化待ちにあるが、增資發展期待の一群には根強い押目買に支持されてゐる、その間二三派株で更生、解散その他材料によつて個々の動きもあるが見逃し難いものがあつたが、これらには格別力を伴ふほどの積極味はなかつた、減配懸念その他弱氣視される株式は戻りは鈍く、あるひは處分的物に崩れたりした、時には豫想どほり增資が具體化しないといふ途中に玉整理の谷をつくり、氣味の惡いところを見せたが、豫想材料が否定あるひは重大變化を來たさない限りさうした整理は押目を形成する結果となり、しばらく保合へば同じ材料を蒸しかへして、買直すこともあつたが、從來のやうな一律一體的な動きは全然見當らない、要するに個別的に檢討を嚴にして來た證左とみられる、常に妥當採算を基礎とした株價ならば問題はないが、人氣的に上下ともにあまり行過ぎれば政策的見地から阻止されよう、週末若干の反動押しがあつたのはよき實例である

泰宣傳局長等訪日

【バンコツク三日同盟】泰國宣傳局長パイロート、同新聞協會プリチヤ兩氏は天羽情報局總裁の招待に應じ近く訪日の途につくが、兩氏は日本滯在の日程終了後滿洲國の招待に應じて十日間に亘り滿洲國各地を歷訪建國十年間の發展ぶりを視察する

隨想録

諸葛孔明ほどの智將でも、敵の放つた流言に惑ひされて、一度は戰捷の陣を退かねばならなかつた▲近代戰に於ては"言葉"が愈々爆彈としての恐るべき性能を持つこと、云ふ迄もない。不用意な放言で、味方の軍艦や輸送船を、夥しい軍隊を失つた例は、今次の歐洲大戰に於ても我等は見せられた▲米英から我が本土は絶對出來ない。大陸際の近づく隙は無論ない。また、空襲も繰返し得ないとすれば、敵も何かの方法を考へるものと思ふべきである。即ち"言葉"の爆彈が使用されるのだ▲そのデマ放送によつて國民がすこしでも迷はされたとしたら被害は二度や三度の空襲に比すべくもない。まして、我方の祕密が知つたかぶりの話によつて洩れたら大變である▲戰ふ國家の"眞相"と云ふものが、さう容易に一般人の知るところとなる筈はないが、怖ろしいのは、根も葉もないことが、さも本當らしく、祕密らしく話されることだ▲相撲が喧嘩した話、映畫女優が逮捕された話など、デマ放送にしても罪がないといつて許してゐると、何をいひ出すかわからんし、デマに馴れた國民が大切な場合に迷ひ惑ひもある▲戰時の國民には三つの規律しかない。一は軍を絶對に信頼すると、二は政府の方針を斷じて支持すると、三は默つて働くと、それが實行出來たら必ず勝つこと疑ひを容れる餘地がない▲この確信ある者の耳には、デマ放送は入らぬ。即ち、敵が言葉による銃後爆擊は無效に終るのだ。前線の將兵は明日を約束されぬ生命を持つて闘ひながら、常に銃後を心配してゐる。しつかりこれを護らねば兵隊さんに申譯がないであらう。

"參戰下"中國の新動向【中】
國府軍事力の現勢
重慶政權壞滅へ邁進

【北京支局川邊特派員發】しかして最も注目すべきは從來ひやゝかな眼で國府の動向を眺めてゐた有力經濟人が、商統會の役員或は經濟委員に就任したことである。これら經濟界の巨頭は敢て意識的に國府への協力を拒んだわけではなかつたが、米英、重慶への關係をつねに考慮して國府の政策遂行にかなりの障碍となつた時代もあつた、しかるに大東亞戰爭勃發と同時に 世界における 米英色の掃式、戰局の進展は彼等をして漸く大東亞建設の現實的意義を 悟らしめやがてその眼は南京へ注がれて來たのである、かくて中國參戰を契機に金融界、產業界の領袖が殆ど顔を並べて國府へ協力を示し國府經濟の伸長に拍車をかけてゐる、政治力の强化、經濟復興も治安の確立をまづ前提條件とする、點と線から面への擴大は必然的に國軍の精强を要請される、參戰下國軍に負荷された任務について汪主席は第二次全國軍事會議の席上次の如き指示を與へてゐる『後方治安の保障による生產の增加、軍隊の戰鬪的系統的觀念の打破による國家的團結、中國の復興と東亞の保衞は完全に一體なると、かくて他の日本と同生共死して大東亞戰爭の勝利を獲得しうるのである』これが實踐的措置として

軍事委員會は 大戰的軍隊に兵器の整備、精兵主義の實行による軍隊の整理、地方軍警力の增强、軍費の增加、軍政の確立等に向つて邁進することになり着々これが具現化をはかりつゝある、現に地方軍警力の增强として保安隊の改正强化が實施された

國府が『面』を確保せんがためには警察よりも軍隊的保安隊の强化が中國の如き國狀においては絶對的必要なものであらう、改正の點で顯著なのは各省市長が保安司令を兼任することでこれは省市長の行政權を擴充し地方治安の維持をはかり

生產を增加せ しめんとする趣旨に基いたことは明かである、要するに警備力、治安力の確保は施策の根本でありその成否は新中國の前途に多大の影響を及ぼすのみならず大東亞戰爭協力面に關するところ大なるものがある

國府軍事力の現勢を一瞥してみると次の如くである

陸軍 汪主席は國府の基礎を固めるのは確固たる理念に基く新軍隊にあることを痛感し早くも軍官學校を組織した、初級幹部の養成を目的とする中央陸軍軍官學校各部隊中の初中級將校の統一訓練を目的とする軍官訓練班

模範下士訓練 の軍事教導班を設置し、日に夜を繼いでの猛訓練が實施されてゐる、現在國府指揮下の軍隊は左の如くである

一、警衞軍二、第一方面軍三、第一集團軍四、華北綏靖軍五、第二方面軍その他各地行營管下編成中のもの卅個師と十數個旅團、なほこの外最近重慶軍麾下の有力將領たる龐炳勛、孫殿英、吳化文、孫良誠らがそれぞれ數萬の部下を率ひて和平陣營に參加し國府軍の一翼として蔣共兩軍覆正戰に敢鬪してゐることは周知の通りである

海軍 中國は海軍國でなくかつ歴史も淺いので海軍力が貧弱なのは敢て異とするに當らない、現在中國艦隊は海興以下十八隻艦その他測量艇、砲艇等合計〇〇〇隻からなつてゐる、日本海軍の全面的援助により中央海軍學校はじめ各種教育訓練機關を持ち、江防、沿岸警備に相當の役割を果してゐる

空軍 中國空軍は擴充三年計畫をもつて航空行政の徹底强化、航空站の設置、航空擁護隊の組織、航空學校の開設、航空隊の組織等に鋭意努力を集中、惡條件を克服して所期の目的達成に邁進してゐるので、やがては中國空軍の活躍なる活躍も期待されよう

右の如く着々と整備强化されつゝある國軍は隨所に皇軍に協力しわが作戰指導下に戰力低下の重慶軍を壓迫、抗日政權壞滅へおし押しに押してゐる

以上述べた大雜把に參戰後國府の政治、經濟、軍事三部門にわたる決戰布石を素描したのであるが、この中央の決戰施策が地方において現實に如何に展開しつゝあるか、記者は蘇州を中心とする清鄉地區を視察し、戰ふ中國の實相を見た

清鄉工作こそ 實に國府の政治工作であり決戰體制の先驅でもある、清鄉工作の意義、目的を簡單に說明するならば清鄉工作とは徹底的治安の確立、明朗健全なる新社會の建設、中國從來の半封建的半植民地的性格を一掃、生產力を增進し民衆の福祉をはかる、といふのであるが、詮じつめれば清鄉工作の目的は國府の抱負施策を具現することである、これが成否は國府自體の分岐點であり大東亞戰爭完遂の

兵站基地たり 得るか否かといふ重責を背負つてゐる、清鄉工作は昭和十六年七月一日蘇州地區に開始して以來二年間、工作は逐次隣接地區に擴張を見、今や太湖東南、上海周邊、鎭江蘇北地區から廣東、湖北、安徽省にまで擴大、中南支全域を包含する勢となつた、蘇州地區は常熟、蘇州、崑山、江陰を結ぶ揚子江三角地帶で總面積六千四百平方キロ人口約六百萬、四國と沖繩を合せたより稍々廣い、この地帶は古來『江浙熟すれば天下足る』と稱せられるほど著名な米產地である、その他麥、棉花、雜穀類などその農產物は江蘇、浙江兩省總額の約三割に達してゐることを思へば國府がこの地區に

最初の工作を 開始した所以が明かになる、第四期清鄉の蘇州地區の治安は完璧のものといつてよからう、城内はもとより地區内はどんな僻村でも晝夜を問はず一人歩きが出來ると〇〇部隊長は太鼓判を押した、こゝに民衆自衞組織の勝利がある、保甲制度がそれである、下部單位の保には五人乃至二百人よりなる自衞團があり保長が團長を兼ねてゐる、訓練された民衆には重慶、共產軍の工作員も跳梁を許さず强盜一人の橫行すらも許さないほどでその治安面においては殆ど

皇軍の協力を 必要としないといふ、治安確立は當然生產の增加を促進する、江蘇省政府の調査による一畝當りの米麥收穫高をみると（單位石）

	事變前	清鄉前	清鄉後
米	一、七六	一、七二	一、八五
麥	〇、七〇	〇、七〇	〇、七九

十七年度農產物收穫高は前年に比して飛躍的增收を示し米の如きは民需を確保した後の餘剩米を戰時食糧に供出してなほ餘りがあつたといふ、清鄉地區內の生計費を事變前と清鄉後を比較してみても支出は十二倍しか膨脹してゐないのに收入は廿七倍に飛上つてゐる

清鄉の躍進は また田賦の增收となつて現はれてゐる、ある縣のごときは十七年度の徵收高は前年度に比して五倍、十四年度に比較すれば卅倍といふ激增振りで、江蘇省全般についても下半期の總收高は上半期の九、三倍に達してゐる

しかしながらその數字のみをもつて甘んじてゐられない、大東亞戰線の兵站基地として清鄉地區への要請は更に一層農產物の增大をはかり民族工業の復興を圖らねばならない、生產指導、資材の整備、灌漑對策の樹立、生產資材の計畫的配給

農事試驗場の 設置等々の對策が次から次へと樹てられ實行に移されてゐる

貯蓄增强の一翼
貯蓄株式への投資
三國商會株式推奬
大原證券
京城府明治町二丁目

健快
五年十年の 慢性胃腸病も 家庭で容易に治せる
ケンカイ
呈贈 他の追隨を許さぬ特殊効果確認のため試藥と文獻この新聞名を附記し申込次第無代贈呈
藥價 一圓五十錢～五圓
大阪市東區北久寶寺町三 光榮堂

SW—356
活力增進 初老期男子へ！
綜合男性ホルモン劑
ホルトン
數種ホルモンヲ含有シ各種ホルモンガ、互ニ相乘的ニ、効果ヲ協力增强スル！
製造發賣元 株式會社 塩野義商店 大阪・東京・京城

中年の…奥さまへ！
肩こり、頭痛、冷え、疲れに…
中年から中年すぎの女性は、チヨツとしても、肩がこつたり、頭痛がしたり、冷えたり、疲れ易く、そして肩をもませたり、頭痛膏を貼つたりしても、一時的に良くなるだけで、なかなか芯から良くならず、絶えず惱んでゐる方が多數にあります。
（か）うした女性は、本人も不愉快なら、傍にゐる者もかなり不愉快なものですが、大抵は體質だとか、年齢だとか、氣候のためだとか、諦めてゐるのが普通です。しかし、その諦めは早計で、なぜなら、そうした女性は十中の八九まで卵巢の機能に障碍があるか、或は婦人更年期障碍に陷入つてゐるためで、そこから分泌されるホルモン（これを學術上、卵胞ホルモンといふ）が不足してゐるからです。
○今評判の新女性ホルモン『ギナンカプセル』とは、新しい動物の體內から、人間の女性に類似した卵胞ホルモンの純粹成分を抽出し、それを注射でなく、內服によつて腸から血管を通じて、全身に循環させる事に成功したものです。
このギナンカプセルの特長は、その效果が刺戟的でない事、興奮的でない事でありまして、すなはちこれを婦人更年期障碍や或は卵巢機能障碍が原因で、次のやうな症狀のある女性が服みつづけますと…
（先）づ全身の新陳代謝がさかんとなり、血行が佳良化され、それにつれて、肩こり、頭痛、冷え、疲れ、逆上、メマヒなどがなくなるばかりか毎月の生理も順調となり、さらにお化粧とちがひ、顔からだ全體の皮膚が生地から艶々と朗かになり、氣分までが晴々と朗かになるので、ギナンカプセルを愛用した若い女性は勿論、中年から中年すぎの奥樣、お年寄りまでが大へんなお喜びで、今や各方面でさかんな賣行きを示してゐます。
【價格】一ケ月分 五圓 三ケ月分 十三圓
（各地の藥店、デパートにあり）
販賣元 友田合資會社 東京市日本橋區本町三ノ三
G.141
新女性ホルモン ギナンカプセル

課外讀物はこの中から
お子樣の心の榮養に！ 七月號が出ました
コドモヱバナシ 40錢
▲ムカシバナシ フシギナフネ ▲ウミノムラノアサ ▲ナガレタゲタ ▲ウミノ十ユウシ ▲ウミノカクレンボ ▲ナカヨシオフロ
幼年倶樂部 45錢
▲われらは海の子…小野忠孝 ▲少國民のみなさんへ…谷萩少將 ▲山本元帥につづけ…廣瀨大佐 ▲センチヤウノオトウサンカラ ▲フエノ竹丸…千葉省三 ▲せみのじやうくわい…椋鳩十 ▲へいたいとひこうき…柚木卯馬 ▲ブカナンとわにの話…秋永芳郎 ▲野口せんしやたい…山中峯太郎 ▲阿蘇の小萩…長谷川幸延
少年倶樂部 45錢
▲山本元帥をしのぶ…濱閑寺健 ▲日本少年よ、立て…秋山中佐 ▲日本魂の華、アツツ島の守備隊 ▲敵潜水艦を沈めた運送船の話 ▲愛路青少年隊員にお話をきく會 ▲さあ、みんな泳がう（夏の科學） ▲海の子、土の子（少年小說） ▲海の大記念碑（感激物語） ▲楠木正成（歴史小說） ▲栗水兵（軍事小說）
少女倶樂部 45錢
▲慰問人形の作り方（三種） ▲あの旗をうたせてください ▲山本元帥とお母さん（感激物語） ▲アツツ島の勇士につづけ ▲たたかふ燈臺…濱閑寺健 ▲船はかうして走る…坂本幸 ▲蕃菜の上手な食べ方…川島大佐 ▲山口加來兩提督の最期（朗讀文） ▲兵隊さんと鼠（讀切小說） ▲おとよばあさん（讀切小說）
（各書店にあります）
大日本雄辯會講談社發行

劇　日本ニユース　大型燒夷彈　マライの虎
城寶　七月一日より七日迄　ニユース　大型燒夷彈　マライの虎　日曜日は十一時開場
若劇　一日より七日まで日曜正午より　マンガ大會　日本ニユース　大陸新戰場
京日文化劇場　一日—七日　アサヒ家庭グラフ　空から落ちた雷ごろ吉　野生の廣東　日本ニユース最新報
明治座　今週の上映時間表　マンガ　日本ニユース　ニツポンバンザイ　大陸新戰場
城南劇場　五日より九日まで平日一時三十分　日本ニユース　文化 御民われ　マンガターボ坊の無敵戰車　日本一の音樂映畫　音樂大進軍
中央劇場　五日ヨリ九日マデ　日本ニユース　文化映畫　東寶映畫超大作　御民われ　音樂大進軍
和信映畫館　一日より七日まで日曜は午前十時半より　アサヒホームグラフ　躍進廣東　新生海軍　日本ニユース
朝日座　五日より六日間　名流漫歌舞隊　女道樂の家元　毎夕六時半開演
桃花劇場　四日ヨリ二日間　日本ニユース　日活時代名劇　新版　大菩薩峠　大河內傳次郎　入江たか子　黑川彌太郎
喜樂館　五日より五日間　日本ニユース　朝鮮映畫超大作　工場看護婦　仰げ大空
浪花館　二日ヨリ四日間　ニユース　大映京都作品　雪國　と　馬　三代の盃　片岡千恵藏
新富座　四日ヨリ三日間　チエリバンド改め　東亞女子樂劇團　公演　軍國親爺と五人娘　夏の祭典
東洋劇場　青春座　最終プロ　四日より九日まで　『薔薇紅蓮傳』
大陸劇場　五日ヨリ　日本ニユース　軍艦旗南へ征く　新版　丹下左膳　大會　妖刀の卷　隻手の卷　大河內傳次郎　山田五十鈴
第一劇場　場內修繕中の爲休館仕り候

きのふ空路御歸京

李王・同妃兩殿下

軍官民代表ら奉送申上ぐ

李王職發表（七月四日）李王、同妃兩殿下には内地方面に於ける天候の都合に依り御出發御延期被遊たる處天候回復せるを以て本日午前九時十五分御出宮、京城飛行場に於て小磯總督、板垣軍司令官、田中政務總監初め親任官同待遇者並に同夫人、總督府各局長、京畿道知事、京城府尹その他主なる御關係者等の奉送を受けさせられ御機嫌麗はしく同日午前十時御發飛行機にて御歸京の途に就かせられたり

李王、同妃兩殿下には御展墓のため去る廿八日御歸鮮金谷の洪陵、裕陵をはじめ東九陵、永徽園、崇仁園の兩御墓所の御展墓を終らせられた御のち銃後半島の民防衛第一線に活躍する愛國班の防空訓練或は軍事援護授産所、陸軍病院へ御成りあらせられる等御滯鮮一週間に亘らせられる御多端なる御日程を御終了、四日空路御歸京あらせられた

この日同殿下には伊奈御附武官、三浦御用取扱、山下事務官、岡本典醫を帶同、午前九時十五分鳥居宮を御出宮、自動車にて京城飛行場に御向はせられた、沿道の民家は軒毎に日章旗を掲げ奉送、同九時四十五分飛行場に御着、下城航空課長の御先導で貴賓室に入らせられ、小磯總督、同夫人、板垣朝鮮軍司令官、田中政務總監、同夫人、篠田城大總長、李家中樞院副議長、韓相龍、伊東致昊兩中樞院顧問、波田總務總長、竹原京城師團長、李海昇氏（朝鮮貴族代表）高京畿道知事、古市京城府尹に謁を賜ひ御少憩の御後小磯總督、同夫人、板垣軍司令官、田中政務總監、同夫人、江口總務局長外本府各局長、李家中樞院副議長、韓相龍、伊東致昊兩中樞院顧問、篠田城大總長、高等法院長、高知事、古市府尹、波田總務總長、竹原京城師團長、井原朝鮮軍參謀長、有賀京城師團參謀長、その他主なる御親戚等軍官民代表の奉送を受けさせられ下城航空課長の御先導にて飛行機に御搭乘同十時爆音も勇ましく離陸、飛行場を一旋回の御のち機首を一路東南方に向はせられた

〝長袖〟に斷然肘鐵砲

決戰衣生活へ日婦が總蹶起

米英擊滅の連續決戰は怒濤渦巻く太平洋或は大陸の戰野のみではない、これら空、海、陸の戰場に續く銃後の全般に亘つても決戰の樣相は深刻化しつゝあるのだ、總力戰は銃を執り飛行機を飛ばし或は潛水艦で攻擊する第一線の將兵のみの力では完遂できないのだ、この將兵の心を心とする銃後があつてこそ、總力戰は勝ち拔けるのである、男も女も大人も子供も將兵と共に戰ふ氣魄で衣、食、住をはじめあらゆる生活面を決戰調に改め名實共に決戰生活を確立してこそ前線の大戰果に應へる銃後の責務を果すことが出來るのだ

……◇……

戰ふわが半島ではさきに總力聯盟で決戰生活協議會を開催し二千五百萬民衆が既成觀念をさらりと捨てゝ食生活に衣生活に新構想を盛つて決戰生活の確立を圖らうと決議し、目下具體策を練つてゐるが聯盟の運動にさきがけて日婦朝鮮本部では長袖廢止の『婦人總蹶起運動』を活潑に展開することになりけふ五日から七日まで府内青葉町の修養團本部へ各道支部廿六名の婦人指導者を招き決戰生活協議會を開催、戰ふ婦人としての心構へ生活態度等を檢討し更に八日午後一時半から本部に理事及び評議員會を開催し婦人總力結集を目指す強力なる實踐方策具體策を練ることになつたが、この方策は重點主義により婦人の短袖斷行が大きく採り上げられ、長袖は絶對廢止を強調、實踐運動に入るものとみられてゐる

さきに開かれた聯盟の決戰生活協議會でも婦人の短袖斷行が協議されたのであるが從來のやうな微温な運動でなく拔本的改善が必要でその具體策としては呉服店や百貨店等で反物の長さを短くし新調の着物には長袖を作らうとしても作られないやうにする強い指導力をもつて漸々乎として實踐に起ち上るべきである

と一部の婦人指導者は要望してをり長袖は日本古來の美しい傳統である等といふことは、決戰生活を知らないもの〻言葉である、銃後半島の全婦人は一齊に短袖斷行に蹶起する時は來たのだ

敵痛擊の海鷲薄暮の基地に還る（南太平洋〇〇基地にて寺尾海軍報道班員撮影海軍省許可濟第一〇一號＝讀賣）

熱烈な愛國者

朱琛氏を悼む三宅正太郎氏

【東京電話】華北政務委員會委員長朱深氏逝去の報に接し多年親交のあつた大審院部長三宅正太郎氏は語る

朱琛氏は眞に中國を愛する熱烈な愛國者だつた、私とは一高（明治三十七年入學）の級友で寄宿舎でも起居を共にした、當時は非常な勉强家だつた、同期生には私のほかに今度福岡縣知事になつた吉田茂君や東大教授の高柳賢三君などがあり末弘嚴太郎君は一級下だつた、大學を出てからは私は大正七年、十一年、十五年、昭和十三年と支那に渡つて朱氏と舊交を温めたが昭和十六年には朱氏の方から二十年ぶりで日本に訪ねて來たわけだ、朱といふ名は明の王樣の名だが朱氏もこの明朝の流れを汲んである人だ、彼を尊敬もし將來を期待してゐたが非常に惜しいことをした

車輛統制會の龜田氏來鮮

【下關電話】車輛統制會企畫部第一課長龜田輝時氏は朝鮮支部において講演のため四日朝特急〝富士〟で下關着、直ちに渡鮮したが、船中次の如く語る

今回は支部の招聘により業者に統制會の趣旨を説明するとともに支部に對する總督府の權限委讓に關して折衝したいと思つてゐます

府民遠泳大會

堂々、皆泳の隊列

蠶島—漢江人道橋 十粁見事泳ぎ切る

ドドーン—エーイ、コーラー薫風を衝いて船上の陣太鼓が鳴り響けば、それに掛子を合はせて颯爽と續く海洋戰兒は耳聲も勇ましく千里の波濤も物かはと飛沫をあげて力泳する——憧れの海原へと國民皆泳運動が燎原の火のごとく半島にひろまるとき、京城府體育振興會では海洋思想を普及し海に鍛へる逞しい體力造成をめざして四日午後零時半初の試みである東大門外蠶島、漢江人道橋間京城府民遠泳大會を府民三百名參加のもとに開催した

出發に先立ち全員砂原に整列、國民儀禮のゝち阿部社會課長挨拶、北島主事の遠泳に關する注意あつて各自は醫者から身體檢査を受けた

準備體操を終ればやがて定刻上原京城府體練部長の號令一下、二列となつてザンブと水中に飛び込み遠泳を開始、嘗て極東大會で活躍した水泳の猛者城大醫學部今村豐氏が水先案内となり、一行は白の標旗を先頭に各自二米の間隔を置いて二列縱隊となつて進む、これに七隻の救助船が附添ひ太鼓を叩いて激勵する、カツと照りつける陽光のもと潮流を切つて力泳また力泳、太平洋の荒波を乘り越える不屈の海洋魂を發揮した、遠泳部隊は西氷庫を迂廻、堂々十粁のコースを泳ぎ拔いて人道橋下に到達、落伍者をのぞいて全員賞狀を受け同三時半解散した

尊い土の體驗

忠北内地奉仕隊歸る

【下關電話】愛國班長及び部落指導者をもつて組織された忠淸北道内地農業奉仕隊一行卅三名は約廿日間に亘つて山梨、靜岡兩縣下の農家で田植、麥刈りに奉仕、内地の農家にふれ四日朝隊長川野喜由氏に引率されて下關着、直ちに歸鮮したが船中川野隊長は語る

今度初めての試みで短時日間だつたが皆眞劍で内地の農法や家庭の美しさを實際してゐます、廿日間の體驗を生かして我々の手で農業半島の確立を期しますと張り切つてゐて充分成果を收めました

江景の獻金美談

【江景】置き忘れた千圓が取持つ獻金美談—論山郡豆磨面豆溪里朝鮮酒造業高木英三氏が江景邑大和町金物商櫻井治六氏の店内に千圓を置き忘れたが間もなく主人櫻井治六氏が發見大金の客の中で置き去り主の氏名もわからないので江景警察署へ屆出たが前記高木英三氏は途中氣がつきてつきり落したものと思ひ警察署へ掛けつけたが善良な拾ひ主のお蔭で一枚も缺け無く保管されてゐたので同氏は感激の餘り拾ひ主櫻井氏に對し報勞金として百五十圓を贈呈と共に差出したが櫻井氏は私すべき金でないとその場で獻金の手續を取つたので高木氏は櫻井氏の高潔な心に打たれ千圓は無きものと思へば易いものとポンと二百圓を差出しこれも獻金の手續をとり係官を感激させた

バス斷崖に墜落

死傷者卅名

【海州電話】三日午後三時卅分甕津自動車部經營の海州甕津間定期バス（藤原秀夫運轉）の自動車が甕津から海州に向ふ途中碧城郡所佐面要陽里牛峙で廿米の斷崖から墜落即死一名、重傷六名輕傷廿三名を出した

父の兄の忠靈お迎へ

決戰下の盂蘭盆、提燈も質素化

◇……よみじの客と昇天した七世の精靈を十萬億土の冥土から迎火をして呼び還し迎へ靈魂の冥福を禱る古風な盂蘭盆は十三日、南溟の大空に散つた山本元帥、アッツ島に玉碎した山崎部隊、ガダルカナル島に散華した勇士、古賀部隊等の忠魂も今年は新盆として還るのだ

◇……早くも街には迎ひを待らした岐阜提燈をはじめ大内行燈などの盆提燈が百貨店、佛具店頭を賑はし、聖戰に我が父を兄を子を大君の御楯として捧げた人々の英靈に手向ける供養心を慰かにそゝつてゐる

◇……決戰下に迎へる盆ともあれば戰時生活を反映して提燈も格安で、三圓七十七錢から十九圓止り以前のやうに派手な大物は姿を消し、吊提燈形行燈など手頃な品が氾濫して賣行きも例年と大差はない【寫眞＝百貨店の盆提燈】

神社參拜後の常會

【秋風嶺】大東亞戰爭を勝ち拔くため毎月八日大詔奉戴日を期し祖國のため尊い血を流しつゝ戰ふ將兵を偲び常在戰場の精神を發揮し大東亞戰爭の目的完遂に邁進すべく午前六時を期し神社參拜の後各愛國班常會開催を勵行してゐたが最近各町里ともその成績が宜しくないので邑聯盟では四萬市民に對し來る八日の大詔奉戴日から午前六時秋葉神社に參拜後各町里の常會を開催せしむる事に決し邑職員を各町里に派遣せしめこれが徹底的指導に乘出す事となつた

取締る登山者

【馬山】戰力增進の登山は大いに結構だが農村の風紀だけは亂してくれるなと警察署高等係では呼びかけてゐるにも拘らず山野において飲酒、放歌のあげく亂痴氣騷ぎをするものがふえて來たので時局を忘れたこんな不良分子があつては增産に敢鬪する農民に申譯ないとして近く郊外の取締りを行ひ、お灸をすゑることになつた

抹茶 煎茶 茶道具 愛川茶舗

兵の母たる心構へ

本社主催座談會【終】

伜よ立派な兵に……

嬉し涙で送る晴の門出

鍾路支局長 志願兵のお母さんから今の心境をおきかせ下さい

田中 長男が自ら進んで志願しまして去る廿一日入所しました 家を出る時〝お國の爲に一生懸命やります〟とたゞ一言殘したきりでしたが、子供のその健氣な態度にもう至らぬ私も立派な兵の母になつた氣持ちがして、ひそかに喜んでをります

廣本 今迄は子供を國の爲に育てるといふことがわかりませんでした、今度一人の子を志願兵に送つて初めて氣づいた次第です、あれが愈々入所と決つて家を出る時〝お母さん！これで私も立派な皇國臣民となれます〟といつて元氣よく出て行きましたその瞬間、胸にぐーつとこみあげてくるものを感じましたが、たつた一人の子が念願しつゞけて來た晴れの門出じやないかと自らを叱り、一生懸命になつて朗かに笑つて送らうと努めました、もしもその時姿がとり亂したら先程支局長さんがおつしやつた弱い母になつてゐたでせう

池支部長 笑つてのち淋しくありませんか

金本 愈々入所と決つて最後の面會の時でした、たまには外出して歸宅出來るかと問ふと、訓練中は絶對に左樣なことは出來ませんお母さんも私が戰場に出たと同樣にお考へ下さい……との言葉を殘してサッサツと入つて行きましたその元氣な後姿を今も思ひ出し思ひ出して喜んでをります

金田 山本中尉さんがいはれた通り、子供と別れては居ても親子の愛情とでもいひませうか、訓練所で立派に鍛へて居ることだらう、今に一人前の兵隊になるだらうと樂しみ心強い氣持ちです

池支部長 皆さん軍隊生活に就いて聞きたい點がありましたら山本中尉さんに質問して下さい

吉川 淋しいとか、不安などとかは考へにも及びません、たゞどう育てたら入隊にひけを取らないかと考へるだけで一杯です

池支部長 斯うして欲しいといふ希望などでもありましたら…

永川 戰爭には勝たねばならないとわかつてゐます、この樣でも自分で征けたら征つて米英を膺ちたいと思ひます、只一死報國のみを念じてゐるだけです

池支部長 左樣ですか、皆樣の御覺悟には感服の外ありません、清松さん、志願兵訓練所に御子息を訪ねて行かれたことがありませんか

清松 まだ入所したばかりですから逢ひに參りません

池支部長 先だつて志願兵の母達が訓練所へ面會に行き規律正しく、逞しい體格になつた吾が子達をみて涙を流して喜んだと聞いてゐます、半島のお母樣達は今迄お子樣を甘やかし過ぎたかとも思ひます、これからは規律正しく育てゝ戴きたいですね

山本中尉 軍隊生活に就いてお話します、先づ皆樣がお子樣を軍隊に送られるのに何等心配を持たれないのを嬉しく思ひます、軍隊の幹部は兵の父や母になつた氣持ちで訓練に當るのでして、例へば夜寢る時行儀惡くして風邪をひいてはならぬと注意を怠らない、又日曜日等に外出する際は暴飲暴食を愼しむやう、に嚙んで含めますすから上は部隊長から下は一兵卒に至るまで親子の如く親密です、從つて戰地に行くとなると一緒に彈の下を潜り或は一緒に枕を並べて死ぬ、家庭においてはこれが出來ない、これは今度のアッツ島における皇軍勇士の玉碎をみましてもはつきりします、上官は部下を可愛がり、部下は上官を敬ふ、だから親密なのだが一部では〝軍隊に入れば訓練が嚴しく無暗に毆打する〟などといふ人があるがそんな無理は絶對にない、お母さん方もそのつもりで激勵して下さい

支局長 長時間に亘つて貴重な御話をうかゞひすることが出來豫期以上の收穫を得ましたことを心から御禮申し上げます、眞珠灣特別攻擊隊九軍神のある人はそれとなくお母さんに御別れの際に『私が若し戰死したら悲しみますか』と尋ねたのに對しお母さんは『お前が無駄死をしたならば悲しみますが天晴御國の爲に一臂の手柄を樹てて戰死したならば決して悲しみません』と言はれたと聞いて居ますがどうか此の御氣持ちで頑張つて下さい、有難う御座いました

語る人（順敬稱略）
◇遺家族＝五ノ井トミ、府部鶴子、高橋美代、新井高子
◇特別志願兵の母＝清松氏、金本佳女、西原福實、柱政子、豐川貞玉、廣本尙用、田中永玉、大路正淑、梅原泰輔
◇適齡者の母＝姜貞逢、吉川在炳、安田國賢、山本富子、金原正二、大山炳華、秋田福寶、永川貴子、金田吉代
◇府聯盟＝橋本總力課長、山本中尉
◇司會＝池日婦本町支部長
▲日時＝昭和十八年六月三十日午前十時から
▲場所＝本町府公會堂

南方歸還報告大講演會

一、日時 七月七日夜七時
一、會場 京城府民館大講堂
一、講師 陸軍々屬 城大教授 小杉虎一博士
〝南方より歸りて〟
入場無料（但し小人は入場御斷り）
主催 京城日報社

米英擊滅へ 漫畫標語展覽會

【忠州】忠州警察署では四日から十日までを防諜運動實施期間とし米英擊滅漫畫標語展覽會を同武館で開き本期間中は邑內各商店で米英擊滅を力強く表示せる漫畫又は標語を三日までに作成の上、同四日一齊に店頭掲示をなさしめ審査の上優秀な作品には授賞するなどの行事をなし邑民へ米英擊滅の氣魄を腦底深く刻み込むことになつた

地球鉛筆 芯透寫無電 許特

話題特急

☆……七月の愛國班常會事項の一つ『防諜』を採りあげて十三日から十九日まで全鮮一齊に防諜強化週間が實施される、スパイは何處にでもゐる…とは誰しも口にするところだが防諜思想の徹底こそは決戰下最重要のことでありそれだけに理解の難かしいところ

☆……朝鮮映畫配給社ではお手のもの〻映畫を通じて防諜思想普及に一役買ふことゝなり週間中全鮮各主要都市で防諜を主題とした劇、文化映畫を上映一般に徹底せしめるが、映畫は『防共の誓ひ』『防諜線を行く』『スパイ』『あなたは狙はれてゐる』『開戰の前夜』『スパイ戰線をつく』『第五列の恐怖』『諜戰未だ死せず』『上海の月』『動物防諜戰』『スパイ擊滅』『武器なき敵』の十二本、この種行事には映畫による啓發力の偉大さが知られてゐるだけに充分の效果が期待されるわけ

ラヂオ 5日

朝 五・三〇（城）鳥井道勁指導 國民總力聯盟鍊成部長大家虎之助▲六・三〇前線銃後に擴昇なし揚甲八郎、愛國詩石黒瑞也▲九・〇〇朝鮮子供の生活と言葉（一）崔尾放送員▲一〇・〇〇幼兒の時間ウタノオケイコ、ウミ（一）指導吉谷駒子

晝 ▲〇・三〇室内樂、一、徽風外六 松本新室內樂團バイオリン獨奏松本信三 ピアノ伴奏增尾博久▲二・三〇（城）藥用植物栽培法院運輸官林久治郎▲四・〇〇（城）國民學校放送教師の時間「國民學校兒童の增産への協力について」八幡生男▲四・三〇（城）兵役讀本（鮮語）朝鮮軍囑託蘇田紀正

夜 六・〇〇少國民の時間シンブン石炭山の話清水元▲六・三〇（城）國防と國民皆泳朝鮮體育振興會水上團幹事萩原佐平▲七・五〇ベルリンよりドイツ通信▲八・〇〇（大）放送劇▲九・〇〇（城）農家の時間『麥の乾燥調製』總督府農事試驗場技手鈴木森次郎（城）堆肥增産に勵みませう（鮮語）朝鮮農會閔仁植（城）京畿歌謠（鮮語）

事變記念日 特別行事廢止

【清州】來る七日は蘆溝橋に端を發した支那事變記念日を迎へるが支那事變は大東亞戰爭の前奏であり、又國民總力運動行事豫定にも何等の掲出がないので、忠北道聯盟では本年度以降特に支那事變記念日を設定せず、唯當日前後を通じて支那事變が米英の策動謀略とこれに乘ぜられた重慶側の頑迷不逞によつて惹起した所以に思ひを致し、一層米英擊滅の敵愾心を振起し決戰生活の徹底、生產力の增强に努むるやう道民の指導を行ふ

石川眞郎君（京畿道警察部石川警務課長二男）城大岩井内科に入院中二日午前十時廿四分死去、享年十九、葬儀は四日午後四時自宅で行ふ

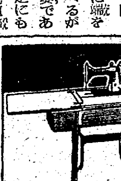

チヨダミシン 優秀機 有名都市ニ販賣店アリ 楠ミシン店 京城鐘路二 電・光三九六

中村勝一に告ぐ 公用有り至急歸るか居所を知らせ 京城の父より

白川醫院 內科 小兒科 醫學博士 白川寬 京城元町一丁目一〇八 （元・平岡醫院跡） 電話龍山④1151

地下水 鑿井 灌漑用水 工場用水 飲料用水 防空用水 地水社

防止外用 クリーム劑 ラール

謹告 今般對朝鮮交易統制業務の連絡並に調査斡旋の爲左記に事務所を開設仕候間此段御挨拶旁々謹告申候 華北交易統制總會 京城事務所 京城府中區太平通二丁目一二三 朝鮮東亞貿易四階 （本部・中華民國北京）

らい病新治療劑 セドノコール（注射と內服劑） デキサン博士 高木ドクトル 發見創製 ▲自宅療法可能▲副作用ナシ▲文獻送呈 ▲本病が是迄不治であつた理由 ▲本病が不治で無い理由 ▲當研究所の誇と其使命 發賣元 高木化學製藥所 大阪市北區吉山町

行け南方共榮圈へ大陸へ 大日本海外青年會 雄飛研究機關 創立昭和九年 男女會員募集 ●東京市中野區

フィルム 三五ミリ ベスト 八枚卷 一本 七拾錢 ブローニー 八枚卷一本 九拾錢（セミ十六枚卷） ◇送料＝一本拾五錢・四本以上五拾五錢 ツバメ寫眞機商會 廣島市川口町四七 （振替廣島一〇八三六番）

京城婦人病院 產婦人科・ラヂウム科・レントゲン科 院長醫博 松本恭治 ドクトル 工藤武城 北米倉町九四・電②四八二

內地人守警募集

一、求人者 三菱鑛業株式會社平壤製鍊所
一、就業地 平安南道江西郡
一、作業種類 製鍊事業
一、職種及募集人員 守警 十二名
一、待遇 前職ニ依リ差異アルモ年齡二十五歲程度百圓以上社宅貸與（獨身者ハ宿舍ノ設備アリ）
一、應募資格者 年齡二十五歲—四十歲ノ內地人健康體中卒以上巡査部長以上又ハ同程度給者ノ巡査
一、銓衡方法 希望者ハ平壤、京城職業紹介所ニ履歷書ノ寫、身元證明書、身體檢査書ニ寫眞（半身手札形）ヲ各一通添付郵送サレタシ
一、銓衡旅費 銓衡旅費ハ採否ニ不拘實費ヲ支給ス
一、願書締切日 七月十五日
一、銓衡日附 追テ通知ス
平壤職業紹介所

ピンデン 南京虫根絶藥 護れ寸土も神の國 柴田德七商店 太田府本町一

牧山式 新案特許願第二一八二七號 炊事兼用 暖房專用 改良焚口 ◎誘熱管、ロストル何レモ耐火度一千二百度ニシテ當所特製品ナリ長久力ハ此レニ有リ 推薦 牧山式焚口築造大田營業所 京城府中區長橋町四八番地 牧山式焚口築造總指導所 電話本局(2)二四七九番 （各地方ニ八營業所又ハ代行店ヲ置キマスカラ御利用ノ程願ヒマス）

月やく とゞこうりお困りの方や御心配の人に 確實にサワリなく安全に實にヨクキク評判の良藥あり 御一報下さいヒミツに知らす 愛知縣豊橋市公會堂前 中尾本家

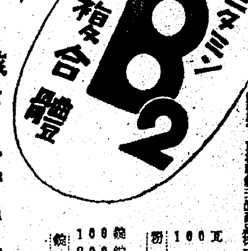

ビタミンB2複合體 理研ビタス錠 結核 慢性胃炎 慢性大腸炎 慢性下痢 虚弱体質 ビタミンB2・B1・B6・ニコチン酸・F因子を完全含有し、蛋白質を完全遊離せるため消化吸收良好なるを認めらる。 錠劑 100錠 300錠 900錠 粉末 100瓦 500瓦 發賣元 株式會社玉置商店

貸借對照表（昭和十八年五月三十一日現在） 中央物產株式會社 [illegible]

第八期決算廣告（昭和十八年五月三十一日現在） 城津黑鉛鑛業株式會社 昭和十八年六月 [illegible]

第五期決算報告（昭和十八年四月三十日現在） 丹陽石灰工業株式會社 京城府中區大門通二ノ一 昭和十八年七月 [illegible]

第四拾參期決算公告（昭和十八年五月三十一日現在） 豐國製粉株式會社 京城府龍山區京町二〇ノ一 昭和十八年六月 [illegible]

月曜特輯

南方に活躍する日本醫學

『オランダの統治は唯に原住民の社會的構造を損ねたのみならず、原住民の精神的希望をも喪失せしめた、東印度會社の沒落後、種々の改革が斷行された時、ジャワ人は立身向上の望を失ひ、如何によい賃銀に對しても働かうとしない事が屢々論議の對象となつた』ファーニバル〝蘭領東印度、その複合經濟の研究〟より

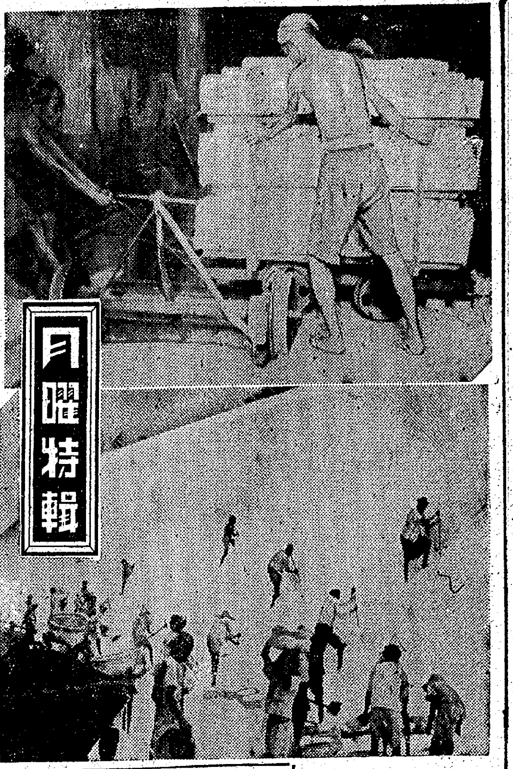

マツラの鹽

【ジャカルタ同盟】ジャワ島東端マツラ島は鹽の國として知られてゐる、現在スメナップ、ネンペコール、サンパン、ベンカサン等の主要産地の各鹽田に注水を開始採取がはじめられてゐる、鹽は戰時下の必需物資であるだけに今マツラ島の各鹽田もその増産に大童な活動を續けてゐる【寫眞】上は採取された鹽の山、加熱固め作業完成鹽の搬送、下は採取された鹽の山=寄日特派員撮影】

ジャワの土産話 小杉城大教授

三百年にわたるオランダの東印度統治の歴史は、ヨーロッパ人が如何にアジヤ人を奴隷視し掠奪、欺瞞して來たかを如實に示すものである、近代オランダの植民政策は、英國の植民政策と甚だ異るものであるが、東印度の香料をヨーロッパに賣して巨利を占めた和蘭東印度會社の掠奪貿易に引續き、ファン・デン・ボッス及び和蘭商事會社の強制耕作制度、次いでヨーロッパに近代國民經濟の發達を見るに及んで、オランダも亦『自由』の名のもとに東印度の統治は原住民の生活に關する限り獨自の放任主義をとつたが、これこそ原住民の風俗習慣を尊重するとふ美名にかくれて、極度に低い東印度の生産費と、極度に高い世界市場價格との水準差を維持し、以て尨大な利益の源泉たらしめんとする政策だつたのである、これがためオランダはインドネシヤ人がヨーロッパ化するのを抑へ、科學、技術を與へず常にその民度を最低水準に止めんとしたのである、しかるに今日インドネシヤ人はわが國の指導下に着々と自己の建設をはじめた、わが國は科學を、技術を、文化を急速に彼等に注入しつゝある、そしてこれこそ大東亞戰爭の歴史的本質たる東亞解放の具體的様相なのであるが、昨年六月日本醫學の第一陣としてジャワに赴き、この熱帶の島國に世界に冠たるわが醫學陣を打ち樹てるため、ジャカルタ醫大附屬病院長として縱横の活躍をして此の程歸城した小杉城大教授の土産話を訊く

風土と習慣

地圖を見るとジャワは赤道の近くに在り、南緯六、七度、台灣、南支にくらべると非常に暑しよい、ジャワ島は東西に延びてゐる島で、全島を通じて氣候はほゞ同じであるが、たゞ海岸平地地帶は暑く、内部に起伏する山の上は

非常に涼しい 山は主として火山系の山脈で、現に火を噴いてゐる活火山が十いくつもあるが、形が富士山によく似てゐるので日本人は何々富士と何れも富士の名を冠してゐる

平地は一年を通じて、こちらの夏に相當し、ことに晝下り二時から五時頃までの暑さは相當に厳しい、しかし朝夕は涼しく、蒸し暑い感じは無いから非常に過ごしやすいのである、一年は雨季と乾季とにわかれ十一月から翌年の四月までの間半年は雨季、殘りが乾季となつてをり、雨季には毎日多い日は數回のスコールがやつて來るが、スコールの後は爽快な涼しさを感じる

ジャワの原住民、ことに都會に住んでゐる者は、涼しい中に仕事をして日中の暑い時は晝寢をするかあるひは休息をする習慣をもつてゐる、しかし千米内外の山に登ると一年中涼しいので、山上には設備の整つたホテルや別莊があり、都會に働く人達は

仕事の餘暇を 見ては、時々こゝに來て暑さを避ける、原住民は中以上になるとオランダ式の文化住宅に住んでゐるが、下層になると簡單なアンペラの家、ヤシの葉の屋根、床は板張りといふ極めて簡單な住居にをり、着物も腰のまはりにサロンをまとひ、普く胸だけを蔽ふやうになつてゐる上衣をつけ、男はトピーといふ帽子を好んでかぶる

これは黒のビロードで作つたトルコ帽の丈の低いやうなもので、女はスカーフのやうな薄い布を頭から被つてゐる、これはイスラム教の風俗から來たもので、頭髪のよごれるのを忌み嫌ふためで、家の中に入つても被り物はとらない、物資は豊富で、生活は安易だから、極く僅かの金で生活出來る、彼等はジャカルタ市の中に生活してゐても一日に二、三十錢で充分である

同じイスラム教の習慣で右手は清淨なもの、左手は不潔なもの、穢れたものと考へてゐるので、人に物を出したり食物を攝んだりするのはすべて右手である、原住民の主食は米で、今日では田舍に行つても飯があるが、以前は右手の三本で食べてゐた、このため炊方も

日本式のもの よりも固く炊く習慣である、その他インドネシヤ人が好んで用ひるものは唐辛子、椰子油であり、椰子油は下等なものになると異様な臭氣を發し腹を惡くするので馴れないものは使用にたへない

病氣の色々

次に病氣について申上げる、先づ病氣を媒介するのは蚊と蠅であつて、蚊は實に多いが蠅は非常に少い、蚊の中では熱帶マラリヤを媒介するアノフエレス及びスンダイクスがあり、『でんぐ熱』の方は〝ひとすぢ縞蚊〟又は〝熱帶縞蚊〟が病氣を媒介する、この『でんぐ熱』を媒介する

蚊は晝も出て 來る非常に小さな蚊である、今日ではマラリヤは都市には殆ど見られなくなつた

オランダ人がこの病氣の撲滅にかなりの努力をしてゐたが、そのやり方は白人のみに豫防施設をするといふ風で、原住民のことはあまり考へてゐないのである、その證據はアノフエレスの發生する場所として問題になつてゐるジャワ島の北海岸至るところに存在する養魚池を蘭印政府が經營してゐたのを見ても明かであらう

すなはちオランダ人は一方でマラリヤの撲滅を宣傳しながら、他方ではマラリヤを養つてゐたのである、アノフエレスが發生地からどの位まで飛んで行くかが問題となるが、最大九粁

約二里あまり にも達するのである、それでタンジョンプリオクに發生したアノフエレスはジャカルタ附近まで飛んで來ることとなる

實際ジャカルタの近くには熱帶マラリヤがあるのであるが、しかし何といつてもアノフエレスの發生地近くが危いのであつて主要都市は先づ安全地帶と稱し得るであらう

それからジャワにはペストがある、しかも大流行することなく散發的に一週一名ないし二名、しかも都會地には全く見られず、山間

僻村に發生す るのみである、これに對してはオランダ時代から豫防注射、家屋の改築等、多大の努力を拂つて來た、それで十數年大流行を見た後は、前記のやうに散發に止つてゐる狀態となつたのである

その他腸チフス、パラチフス、アメーバ赤痢等が、これ等も大體都市居住民の間に常に出してゐるが、現在はこれに對する豫防を嚴にしてゐるので流行を起すことはない、コレラはこの數年來全く發生してゐない、天然痘は以前から徹底的に種痘を勵行してゐるので、患者の發生は極めて稀である

たゞ性病とトラホームは原住民の間に非常に瀰漫してゐて、これに對する對策が今積極的に行はれてゐるのであるが、一朝一夕には行かぬ、また腎臟結石、膀胱結石が多いが、原因の調査は未だ行はれてゐない、ジャワに

特有の病氣と してテムベ中毒がある、これは中部ジャワの一地方に限られてをり、テムベとは原住民が好んで食する副食物で、大豆を煮て固め、これを醱酵させた納豆類似のものであるが、この中毒にかゝると激しい嘔吐と下痢、發熱を伴ひ大部分は死亡する、病源はテムベに發生するボンクレック菌であることがわかつてゐるが、ジャワの或る地方にのみ發生し、同じテムベでも他地方のものには中毒性のない理由は未だわかつてゐない

また中部ジャワにはワイル氏病が相當數ある、地方を旅行して感じることは、外に現はれた

輕度の畸型が 比較的多いことである、兎唇、手足の指の數が普通でないものが見られ、これらは多分血族結婚が齎したものではないかと思はれる

原住民の性質は温順、素朴で日本人に對する態度は非常によい、族に召使として家庭に使用してゐる者等は主人のいひつけには絶對に

服從する美風 がある、これなどは一面三百五十年間オランダ人が彼等を全く無條件に屈服せしめてゐた影響にもよるものと思はれる、やがて知識階級には表面には感情を出さないといふ努力をしてゐるが、内心これに對して敵ひ難い不満を抱いて來たといふ感じは相當にある

現在は日本當局に信頼し、わが國の大東亞共榮圈建設の精神を體得してインドネシヤ民族を白人の手から解放するため起ち上つてゐる、原住民の大部分はイスラム教徒である、彼等の生活なり日本の活動なりを宗教が强く支配し、九月、十月に於て行はれる斷食修業(プアサ)は今でも嚴重に行はれてゐる

マンデイー(水浴)を盛んにやる、これは暑くて汗が出るから當然であるが、原住民にいはせると暑いからではなくて宗教上の信仰から來てゐるのである、やはり

信仰上の理由 から豚と犬をきらつてをり、豚油、豚肉を使つた料理には全然手をつけない

原住民の教育は、從來オランダのやり方を見るとなるべく原住民を教育しないといふやり方であり、大學があつたが就學するもの少く、無教育者が非常に多い、皇軍のジャワ進駐後一年四ケ月になるが、わが國の方針はこれに反して、常に陣頭に國民學校、中等學校を増設して島民の教育普及につとめてゐるので、恐らくこの義務教育制度といふやうな、全般的な教育の普及を見るものと思はれる

醫療の施設

一般原住民の衞生思想は幼稚で、病氣に對する恐怖心は非常に薄い、ペスト等も少しも怖いとは思つてゐないのである、今少し衞生思想が普及して一般民衆が病氣に對して關心を持つやうになれば

醫療施設等も 利用するものが多くなると思はれるが、オランダ人の作つた施設も、宣傳の材料として役立つただけで、實質的にはあまり大した働きをしてをらず、オランダ人自身積極的に國民に働きかけて醫療の徹底を圖らうとするやうな努力をしてゐなかつたやうである

オランダ人が建てた病院は、專ら宣傳のために建てたので、極めて設備の整つたものであるが、これを十二分に利用するのが日本醫學の使命である、これを實際に活用するには、進歩した日本醫學を以てこれを補ひ、一般民衆に對する恩惠を與へねばならぬ、從來各縣、各郡に診療所があつたので、これを生かして働く醫者、技術者、看護婦等が必要となつてゐる

これは先づ差當つてわれわれがやつてゐる仕事である、これまで原住民まかせであつたが

原住民の醫者 は非常に少く、全島を通じて七百名内外に過ぎない、全島の人口は六千萬人であるから人口八萬五千人に醫者一人といふ勘定になる、從來はこれをマントリー(技術員)看護婦で補つてゐたが、極めて不十分であつた

現地に於ける日本醫學の進出は目ざましいものがある、すでにテムベ中毒、デング熱、結石病等に對する專門醫學者の研究がはじめられて居るし、日本の秀れた醫者が現地に多數派遣されてゐる

オランダの醫學の發達程度はわが國にくらべると數等低く、中には少數の立派な學者も醫者もゐるが全般的水準は甚だ立遅れてゐるのであつて、折角の近代的醫療設備も、これを十分に活用出來ぬ狀態にあつた、原住民の醫者等はインドネシヤの知識階級をなすものであるが、オランダに留學した者などもあるが、まだヨーロッパの文化を最上のものと思つてゐる者もあるやうである

これらの人達 に對しては實際に科學の力により、即ち日本の醫學がオランダの醫學よりも數等すぐれてゐるものであるといふことを實地に示し、さうする事によつて彼等を敎へ導いて行くことが大切である、それにはこちらから、優秀な人が多く現地に行き研究もし、實際の診療にあたることが必要である

一哩競走に新記録

【ストックホルム二日同盟】スエーデン長距離界の雄オデンデルソン選手は二日當地で擧行された陸上競技の一哩競走で四分二秒六の世界新記録を樹立した、この記録はグンダー・ヘッグ選手(スエーデン)が昨年樹立した世界新記錄四分四秒六を一氣に二秒短縮する驚異的新記錄である

撃滅踊で皇軍慰問
未開の島に住むメラネシヤ族

【ニューギニヤ戰線〇〇にて小野田同盟特派員發】ニューギニヤに日章旗が翻つてから世界の『暗黒地域』も、原住民が口を揃へて云ふ『天降つた太陽の兵隊』皇軍の手によつて魔境はどしどし開かれて行く、わが南洋群島の南、赤道を距てて横はるこの未開拓の世界第二の大島に住む原住民『パプア・メラネシヤ』について、〇〇戰線に進駐以來僅々〇箇月の間に調査研究を遂げた〇〇部隊中西弘中尉(大阪府)の貴重な報告手記をもとに、記者の親たままの原住民を語らう

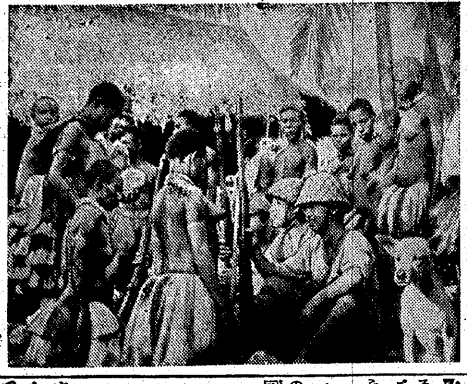

皇軍將士に親しむカナカ族(ニューギニヤ戰線にて=日野特派員撮影陸軍省檢閲濟)

海岸カナカの特徴 ニューギニヤ戰線〇〇に進駐以來皇軍と接觸の機會を多く持ち、欣喜雀躍、進んで皇軍に協力して來る原住民たちを勇士たちは親愛をこめてパプアカナカ族と呼んでゐる、彼らの特徴はパプア特有の『縮毛』と『暗黒の膚色』であるが、體格は一般に短形で、男女とも腰部以上の筋肉が逞しく發達してゐるのに反し脚部が鶴のやうに細い

これはニューアイルランド或はニューブリテン島に見る體格の偉大な住民に比較して雲泥の差で、皇軍勇士の身長よりも總じて低い位である、性格は第一に『狡猾』といつては餘りに酷薄が强すぎるほど幼稚な狡さをもつてゐる

働くのはすべて女 また物を勇士たちにねだるにしても、一人一人に同じものをねだる、つぎに『煙草』が擧げられる、しかしこれも餘りにも天然自然の豐富な物資があり過ぎるので、働かなくとも生活して行けるからの習慣だ、働くことはよく働くが、これも數日間の食糧、賃銀を手にすると休暇を申出て來る

例へば日用品の腰卷(ラプラプ)を一つ欲しいために働くといふ工合で、勞働そのものに積極的な價値は見出してゐない、殊に男は怠け者の烙印が押されてゐる、これは家庭内の主勞働のもすべて女で、男はたゞサゴ椰子を伐り倒して水際まで運ぶだけである

彼等のたべもの 主食はサゴ椰子からとるサゴ澱粉だ、これは海岸附近の低濕地帶に成育する偉大な幹の羽葉狀の椰子で、開花期を狙つて伐採し幹の内部にある澱粉を水洗して沈澱させ貯藏し隨時煮て喰べるわけだ

副食物はタロイモ、ヤムイモ、マミイモ(共にじねんじよの一種)タピオカ、ピーン(ナハサゲに似たマメ)クチャン(落花生)キウリ(トゲのない胡瓜)ネギ、ショーガ、トウガラシ、稀にトマト、カボチヤなどの野菜類もある、果實はバナナ、ポポ(ペパイヤ)メロン(内地西瓜の倍位の大きさ)モリ(レモン)パンの實、マンゴー椰子の實、キノコなど、動物としては牛、猪、黒豚な野豚、豚、鶏、野生鶏、火喰鳥(ムルック)などだ

皇軍に協力する 『天降つた太陽の兵隊はわれわれと同じ眼の色をしてゐる』―皇軍に寄せる多大の好感と信頼、親愛とはしてゐるが大東亞共榮圈意識や將來皮膚の色が黒い、力が强くなりたいと念願してゐる原住民の氣持はみな皇軍の影響だつた

兵隊が重い大砲を肩に密林内を進軍して行くのをみてこれを羨望したのも彼らだつた『われわれはサクサクを食ふから力が出ない、米が喰べたい』などといふ、皇軍勇士を尊敬し一擧手一投足に至るまで見ては直ぐにそれを覺えて眞似る、何處で會つても擧手の敬禮をするのも愛嬌があつて親愛感を覺える、語學の普及度も速い

米英ノー・グッド ここでは既に會長會議を開き、彼らの希望を聞いた上、大東亞戰爭の目的も諄々と說き聞かせてゐる、マライ戰線の敵捕虜の紙芝居實演をみて『これだけたくさん捕へたのに何故戰爭は終らぬ』と疑問をもつほど單純な彼らである、皇軍を絕對に信賴し『米英ノー・グッド』と米英擊滅に眼と腑を彼らに採り入れてマンゴー(竹で造つた樂器)を吹きつゝ勇士たちを慰める

彼らの欲しい品物を訊いてみると腰卷(ラプラプ)これも赤、白、黑のほか皇軍の國防色が最も好ましい、安全カミソリの刃はカナカボーイの洒落者にとつて缺くべからざるもの、白髪を極度に嫌ふ彼らは頭の縮毛の手入れには何を措いても餘念なく一本毎に刈り上げる、腰卷の下に着ける褌もぜひ兵隊さんのやうなのが欲しいさうである、煙草を卷くのに古新聞がほしいし玩具も是非必要だと大人たちがいふ、このやうに純朴な原住民に皇軍の正義感が傳はらない筈がない

要するにニッパ椰子の家から飛び出してきてパパイヤ椰子の實、バナナを差出し歡待し、また荷物を擔つたりして親愛の情を示すのだ、人間扱ひにしなかつた曾ての主人に較べ彼らにとつて皇軍はまさに神の兵なのである

大いなる祭【176】
中野實(作) 三芳悌吉(繪)

大いなる祭(八)

『白鳩。ほんとに意外だつた』

と、サルユのブリッジマンは、彼女の白い額に熱い息を吐きかけるやうに見入つた。

彼に接吻を求められたら、許さないわけには行かない。

許すべきだらうか。目的を果すためには、彼の云ひなりに、すべてをまかさなければならないのだらうか。

日本人として蘇り、日本に忠誠を誓つた自分でありながら、この敵に身を捧げなければならないのであらうか。彼女は、ひとりでに身の硬ばるのを、どうすることも出來なかつた。

『白鳩』

と、ブリッジマンはやゝもどかしさうに、

『あなた、どうしたのです』

『どうもしませんわ』

『でも、あなた、をかしい』

『なぜですの』

白鳩の聲は顫へた。

『あなたは私の妻だ。そのあなたが……』

『ロバート』

と、白鳩は心の中を見透かされたかと不安ながらも辛うじて微笑を作り

『なにを云つてるのです。あなたは、私がこんな奇蹟のやうなことにぶつかつてゐるのに、それでも、平氣な顔をしてあなたの愛情をうけられると思つてゐるのですか。いゝえ、あなたは、この大戰爭が始まつてから、あたしの苦勞を、同情して下さらないんですわ。その苦勞も、いつてみれば、あなたのためだつたのぢやありませんか。それなのに、あなたは私の今の氣持を、まるで、あなたの愛情をなくしてしまつたやうにとるなんて、それは隨分だと思ひますわ』

すこしづつ、極めて自然な風を裝ひながら彼女のそばを離れて、窓の近くへ寄つて行つたが、つと立停ると、うしろをふりかへつて云つた。

『ロバート。あたし、もうこんな仕事をするのはいや。あなたと二人つきりで何處かへ行つてしまひたい』

つかつかと彼に近よりざま、甘えるやうに彼の手にすがつて、

『さ、行きませう。何も彼もすてて行きませう』

『そんな事は出來ない』

ブリッジマンは冷然と云つた。

『どうしてですの』

『命令だ』

『いや、命令でもいや。ロバート、このFへ來るのだつて、隨分危ない思ひをして來たんですわ。あたしたちはうまく誤魔化してゐるつもりでも、あなたどうつて、きつと怪しまれてゐると思ふわ。いえ、こんなことを急に云ひ出すのも、あたし、あなたの身が、心配だからだわ』

『白鳩』

と、もてあまし氣味に眉根をよせてゐたブリッジマンは、何か意を決したやうに眼鏡をはづして机の上におくと、ぢつと彼女を見つめて云つた。

『私はある任務を帶びてこの町へ來てゐる。その任務を果すまでは絕對にこゝを去ることは出來ない。無論、君もこゝを離れることは許されない。その任務といふのは……』

その時であつた。ラクミストロスキーが一枚の紙片を持つてあわたゞしく駈け込んで來た。

『アンドレ、アメリカ軍が東京を空襲した……』

新刊紹介

▲科學時代(第二號)創刊號賣切れのあとを受けた第二號は官民軍報道部長の『新しき日本科學の創設』ほか珠玉の廿七編は何れも科學知識を興味深く教へてゐる(五十錢)京城府城西區科學館

▲國民總力(六月十五日號、十錢)京城、南米倉町九、國民總力朝鮮聯盟

▲日本(六月號、四十錢、東京、淀橋、角筈一ノ八五〇、大陸國策社)

▲企業(六月號)▲經營研究(六月號)▲東洋之光(六月號)▲短歌研究(六月號)

▲多磨(六月北原白秋追悼號)▲西細亞(六月號)▲日本婦人(七月號)▲藝苑(六月號)▲朝鮮行政(二百四十六號)▲同盟グラフ(一九〇號)

▲改造(七月號)『日支文化提携の基本問題』懇談會『中國の知己への文』火野葦平、其他(八十錢)東京、芝、新橋七ノ十二改造社

東京市四谷區花園町 株式會社 杉田藥局

京日案内

種別	案内料金(前金) 一件一回税込
一號型(三行)	金參円參拾錢
二號型(五行)	金五円五拾錢
三號型(十行)	金拾壹円
求職一號型	金壹円六拾五錢

姓名在社料 毎回壹円拾錢增シ
午前九時より午後五時まで廣告部へ御問合せの事

一號型(三行)

求貸間 二室以上炊事出來る方

讓醫院

看護婦 本人來談

代診 御雇ひ下さい

電話 東局電話讓りたし

讓渡す 電話付き事務所 設備完全

高級カメラ ローライ、オート マット型テッサー

二號型(五行)

賣家求む

守衛募集

齒科技工師採用

タイピスト採用

女子事務員

讓る オゾン治療器

貸倉庫求む

輸血

三號型(十行)

守警募集

三菱製鋼 仁川製作所

事務員タイピスト採用 三菱製鋼

自動車工募集 朝鮮自動車配給株式會社

電話交換手採用 京城府南大門通二丁目 新井藥房

航空機整備士 朝鮮航空事業社

食事付貸間 本局八五二六番

女子事務員採用 帝國國防機工社 本局二三〇四番

邦文タイピスト採用 小林鑛業庶務課

タイピスト採用

男子食堂係採用 西村貿易店

女子事務員募集 森永錬路賣店

日本高周波

男子事務員募集

男女事務員募集 三菱製鋼

女子事務員募集 辰巳物産

男子事務員採用 辰巳礦油電機

女子事務員募集 江商株式會社 京城支店

防空暗幕

荷造材料 市内外貨物運搬 引越荷造其ノ他 京城蓬萊町3-17 電話本局五〇七八 戸村組

タイプ印書引受 タイプ印書 白楊 龍光(3)一九一九番

花柳病専門 淋疾ノ予防ト治療 包莖手術・血液檢査 白川醫院

古本高價買入 金剛堂書店

フルターミシン 在庫豐富 地方特約店募集 大新ミシン商工社 電本四五五一番 京城府南大門通五ノ一(京城驛前)

結婚調査 秘密嚴守 迅速確實 商業興信所

大陸種苗園

ピアノ オルガン其他各種樂器

電話開通

(東寶) 全國を美しい旋律で覆ふ大音樂映畫!!笑ひの花吹雪が銀幕から飛び散る日本樂壇の大競演
音樂大進軍
五日ヨリ五日間公開
中央劇場 城南劇場

マライの虎
演出 古賀聖人
本日ヨリ十二時・一時半開映
同時上映 大型燒夷彈
義あり血あり涙あり 妹の生命を奪はれて、一度は俠盜と呼ばれ復讐の鬼とはなつたが、大東亞戰爭の火蓋切られるに及んで祖國日本に捧げる男の生甲斐に目醒め遂に護國の鬼となつた日本男子の秘話 絶叫する殉國の嵐!
中田弘二主演
京城寶塚劇場 京城劇場

(東寶) 新篇 丹下左膳 前後篇大會
不倶戴天の仇敵六萬を狙つて丹下左膳の活躍は何處まで續く
大河内傳次郎主演
同時上映 軍艦旗南へ征く
五日大公開
大陸劇場

性病科専門 洪震求醫院

第二期決算公告 日室ゴム工業株式會社

第拾回決算公告 内鮮鑛業株式會社

わきが 自宅新療法 無代進呈 日本醫藥研究所